







**4-7**  
**Introduksjon**

05 Ledelsen har ordet

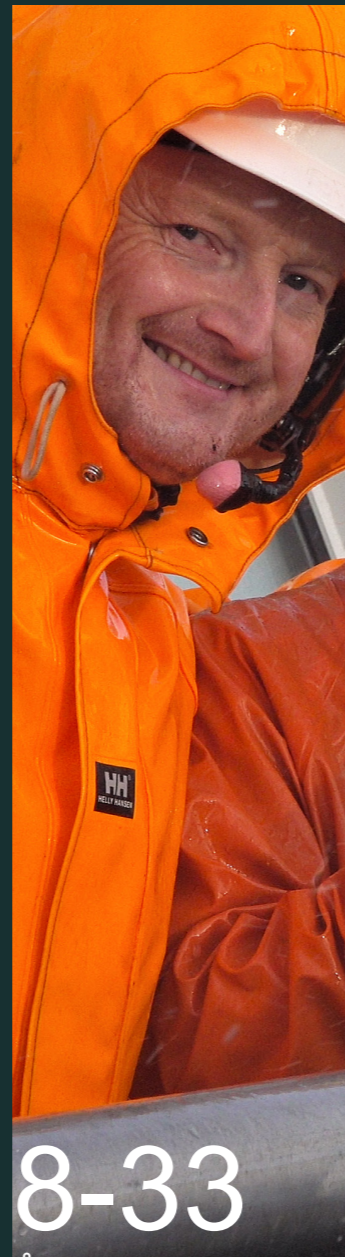

**8-33**  
**Årsrapport**

08 Styrets melding  
12 Resultatregnskap  
13 Balanse pr. 31. desember  
15 Noter til regnskapet 2020  
26 Kontantstrømpstilling  
28 Revisjonsberetning 2020  
31 Kontrollkomiteens melding 2020

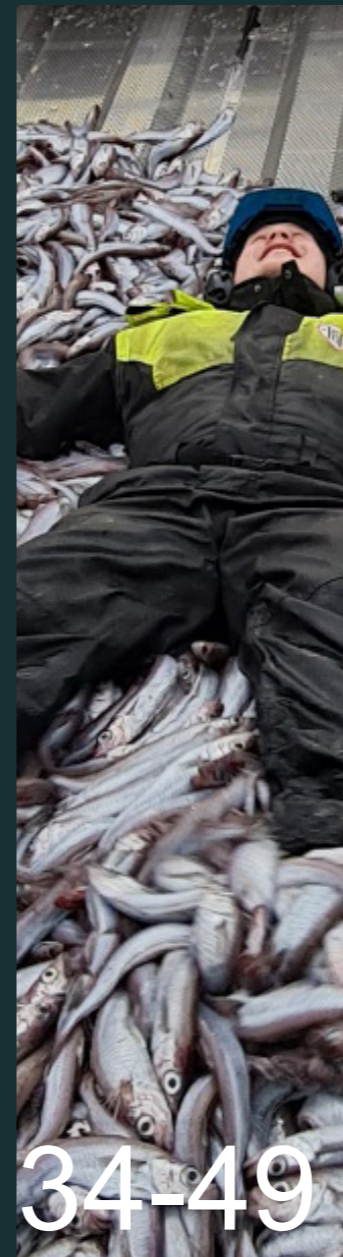

**34-49**  
**Driftsmelding**

34 Salgsutvalget  
36 Omsetningen  
39 De enkelte fiskeslag  
46 Kontroll



**50-58**  
**Marked, profilering  
& informasjon**

50 Markedet for pelagiske fiskeslag 2020  
54 Informasjon  
57 Organisasjonskart  
58 Omsetningsstatistikk 2020



## LEDELSEN HAR ORDET



FRA FJORD OG HAV SKAPER  
FISKERNE HØY VERDISKAPING  
FOR NORGE.

BÅDE DIREKTE OG GJENNOM  
STORE RINGVIRKNINGER I SAMFUNNET

Da jeg i fjor skrev at «dette er en spesiell tid for Norges Sildesalgslag. Lagets 93. årsmøte blir digitalt på grunn av koronaviruset.», så var det få som trodde at også Lagets 94. årsmøte måtte avholdes digitalt. Men på grunn av pandemien ble det altså slik, og vi må vente enda et år på å få avholde et fysisk årsmøte. Det vil bli ekstra hyggelig å ønske dere velkommen til årsmøtet i Bergen i 2022.

Erfaringene fra fjorårets digitale årsmøte var gode, og jeg er derfor trygg på at det skal bli et godt årsmøte med engasjerende saker, samtidig som vi ivaretar Lagets demokratiske prosesser på en trygg måte. Vi kommer likevel til å savne det sosiale og de gode diskusjonene både i og utenfor møtesalen.

Sildelagets kontorer i Slottsgaten 3 har stått tomme eller delvis tomme i større eller mindre grad siden 12. mars 2020. Vår erfaring er at de digitale løsningene våre fungerer, og vi klarer å holde et høyt servicenivå til tross for denne spesielle arbeidssituasjonen. Vi har ikke fått tilbakemeldinger om at om uønskede saker fra fiskere eller kunder som skyldes at mye av arbeidet skjer fra hjemmekontorer.

Til tross for pandemien har vi lagt bak oss et godt år siden forrige årsmøte. Pelagisk fisk har fått et løft under pandemien, og det ser ut som om etterspørselen etter sild og makrell øker når hotell og restauranter stenger. Konsumet av fisk hjemme har økt, og økonomiske nedgangstider har dreid forbruket mot billigere fiskeslag som sild og makrell. Hermetiserte og fryste produkter har dessuten hatt en stor økning, noe som også favoriserer pelagiske produkter. 2020 ga eksportrekord for pelagisk fisk. Dette betyr at økte priser til fisker har blitt kompensert i eksportmarkedet, og det er viktig at våre kunder har god inntjening.

Spesielt gledelig i 2020 var det at vi fikk et stort tobisfiskeri som ga en omsetning på nærmere 900 millioner kroner. Dette viser at vi er på rett kurs i forvaltningen av denne bestanden.

I vinter har vi også hatt et lite loddefiske ved Island som ga fantastiske resultater, 42.000 tonn til en verdi av 600 millioner kroner. Det gir en indikasjon på hvilke verdier vi kan gå glipp av hvis vi har en for konservativ forvaltningsregel for lodde i Barentshavet. Det har nå gått tre år uten loddefiske i Barentshavet. Sildelagets årsmøte i fjor fattet et vedtak om å revidere forvaltningsregelen for lodde i Barentshavet. Vedtaket er fulgt opp både skriftlig og i møter med fiskeriministeren. Revisjonen av forvaltningsregelen skal skje i

løpet av neste år, og vi får håpe at det kan bety at vi kan høste denne verdifulle ressursen mer jevnlige.

Vi noterte oss som kjent for omsetningsrekord i 2020, og for første gang passerte Sildelaget 10 mrd. kroner i omsetning. Starten på 2021 lover også bra. Ekstra positivt er det at førstehandsprisen for nvg-sild har økt i år sammenlignet med 2020 til tross for bortfall av MSC-sertifiseringen. Kjøperne har vært dyktige i å finne marked for usertifisert sild.

I det store og hele går omsetningen i Sildelaget godt, og den daglige handelen foregår på en ryddig og god måte mellom fiskerne og kjøperne. Vi er selvsagt glade for at vi har fått på plass en avtale med Sjømat Norge om en dynamisk minsteprismodell for nvg-sild, noe som betyr at vi har enighet om alle konsumprismodellene i pelagisk sektor.

Gjennom hele 2020 har vi sett god konkurranse om råstoffet, og auksjonen har gitt priser som har vært godt over minsteprisene for alle arter. Dette viser at auksjonen fungerer. Dette må vi ta vare på. En velfungerende auksjon er garantien fiskerne har for å få riktige priser. Vi ser at auksjonen utfordres fra enkelte hold, og valg av omsetningsform kan skape konflikt med kjøperne. I slike situasjoner er det viktig at pelagiske fiskere står samlet og hegner om Sildelagets primære omsetningsform. Auksjonen er omsetningsformen som maksimerer verdien av de pelagiske ressursene vi lever av. Denne verdiskapingen kommer hele landet til gode, og Sildelaget oppfyller på denne måten et av sine samfunnsoppdrag.

De siste årene har vi hatt sporadiske medlemsmøter rundt om i landet. Det siste året har vi kun hatt et digitalt medlemsmøte. Vi vil fortsette med fysiske møter når det er mulig, men vi ser også at digitale møter kan være kommet for å bli. For oss som leder Laget er medlemsmøtene er en god anledning til å få møte og høre hva medlemmene har på hjertet. Samtidig er det en god mulighet for oss til å informere om aktuelle problemstillinger.

Avslutningsvis vil jeg takke Sildelagets tillitsvalgte, alle medlemmene og de ansatte i Sildelaget for den innsats og støtte som dere har bidratt med det siste året. Jeg ønsker dere alle et riktig godt Årsmøte.

Hilsen  
Paul





Foto: M. Øyvind Vold Kvamme

Jeg opplever et økt press på pelagiske fiskerier. Kvoteforhandlinger, soneadganger, kvotemeldinger, klimaregnskap, fiskeripolitikk og vindmølleparker til havs er eksempel på saker som preger og vil prege næringen i årene fremover. Og i fiskerinæringen, som i andre næringer, er det aktører som ønsker forskjellige løsninger. Som næringsaktør selv er jeg tilhenger av nytenkning, kreativitet og utvikling. Slik skaper man bedre verdiskapning fremover. Og den skal komme alle til gode.

«Fiskernes plass på havet» er tittelen på årsrapporten for 2020. En selvfølghet for oss som jobber på der ute, havet er arbeidsplassen vår. Fra havet bringer vi store verdier og økonomiske ringvirkninger til hele samfunnet. Nå vil flere dele havet med oss og det skal vi være positive til. Men norske fiskerier, pelagiske og andre, skal bringe mat til en økende befolkning verden over. Så våre viktige fiskebestander, deres gyteområder og oppvekstområder, må få den beskyttelsen de trenger for at vi kan gjøre dette i all fremtid.

Alt dette, og mer, har jeg med i jobben som styreleder i Sildelaget. At vi sammen utvikler pelagisk fiskeri samtidig som vi ivaretar gode systemer og løsninger som de foran oss har laget. Dette arbeidet krever at vi fiskere står sammen, at vi har tillit til hverandre og jobber godt i lag for å løse de utfordringene som kommer. For de kommer!

Hilsen  
Lars Ove

#### Hilsen fra styreleder

Mitt første år som styreleder i Sildelaget har nok vært av det mer spesielle slaget grunnet korona pandemien som her herjet i Norge og i hele verden. Jeg er vel første styreleder som ble valgt på et digitalt årsmøte i Sildelaget i 2020 og et år senere møtes vi fremdeles digitalt. Det hadde ikke så mange forventet.

Det er beklagelig at jeg, i året som har gått, ikke har hatt samme mulighet til å fysisk treffe dere medlemmer og fiskere på «kaikanten» eller i andre sammenhenger som tidligere. Jobben som styreleder, og jobben til styret i Sildelaget, er å finne gode løsninger som gagnar alle medlemmene og fartøygrupper og i tillegg utvikle markedet for førstehåndsomsetningen som Sildelaget står for. Dette krever god dialog, tillit og samarbeid blant oss alle.

Nå det er sagt, så vil jeg samtidig berømme hele den pelagiske næringen for innsatsen i året som har gått. Som dere kan lese i årsrapporten her så var 2020 et godt år for de fleste. Kvotene ble oppfisket og det til gode priser. Samarbeidet på kaikanten med kjøperne har gått bra, der det er utfordringer har vi utarbeidet gode prosesser for å gjøre ting bedre. Også ute i verdensmarkedene har pelagisk fisk fått et løft i 2020. Alt dette skal vi selvsagt fortsette å jobbe med, uansett hvordan hverdagen er.

Og vi har kommunisert godt i lag i året som har gått. Jeg har hatt et godt samarbeid med administrasjonen i Sildelaget som har vært flinke og kreative til å finne gode løsninger og lagt til rette for digital kommunikasjon både for styret, tillitsvalgte, medlemmer og fiskere. At vi hadde gode digitale systemer på plass har gjort at overgangen til et samfunn preget av korona, hjemmekontor og digitale møter har gått veldig bra. Men som jeg sa tidligere, det er viktig å kunne møtes og se hverandre i øynene av og til. Jeg håper det blir mer anledning til det fremover.





# STYRETS MELDING



## Styrets melding og årsregnskap omfatter morselskapet Norges Sildesalgslag SA og konsernet Norges Sildesalgslag. Konsernet Norges Sildesalgslag består foruten av morselskapet, av datterselskapet Sildinvest AS.

### VIRKSOMHETENS ART OG HVOR DEN BEDRIVES

Virksomheten i Norges Sildesalgslag SA består i første håndsomsetning av pelagiske fiskeslag. Virksomheten drives i Bergen.

### OMSETNING OG MARKED

I 2020 ble det omsatt 1,61 mill tonn råstoff til en samlet verdi av 10,04 mrd kr. Styret konstaterer at omsetningen ble bedre enn opprinnelig budsjettert som følge av gode konsumpriser på sild og makrell (prisene økte henholdsvis 33% og 16% for nvg-sild og nordsjø-sild fra 2019), gode mel/oljepriser (økte med 16% fra 2019) og økte kvoter/fangster av makrell og tobis.

Økte leveranser av makrell fra de utenlandske fartøyene trakk også opp og resulterte i det høyeste omsetningsbidraget fra utlandet noensinne med 1,8 mrd kr (17,7% av totalomsetningen).

I 2020 bidrar rekordomsetning til mel-/olje og det nest beste året for konsum til den høyeste omsetningsverdien i Lagets historie. Verdien av konsumomsetningen endte på 7,46 mrd kr, mens mel-/oljeomsetningen endte på det på 2,58 mrd kr. Det beste året før 2020 var 2011 med totalt 8,54 mrd kr fordelt med 7,74 mrd kr til konsum og 0,8 mrd kr til mel/olje.

Eksportverdien for sild økte med 0,6 mrd kr fra året før, og endte på 3,8 mrd. For makrell endte eksportverdien på 5,0 mrd kr, en økning fra året før på 0,7 mrd kr. Samlet sett utgjorde eksportverdien av makrell og sild 8,8 mrd kr i 2020, mot 7,5 mrd i 2019 og 6,5 mrd i 2018. Med andre ord har makrell- og sildeeksporten økt med mer enn 35 % de to siste årene.

Sild og makrell utgjorde videre 8,3% av samlet eksportverdi for sjømat i 2020 mot tilsvarende 7,0 % i 2019.

Inkluderes også annen pelagisk sjømateksport enn sild og makrell i tallmaterialet ble resultatet 10,3 mrd kr i 2020 mot 8,9 mrd i 2019. Annen pelagisk sjømateksport inkluderer direktelandinger av blant annet kolmule og tobis i utlandet, eksport av hestmakrell og brisling til konsum og eksport av

ulike mel/oljeprodukter med utspring i pelagisk råstoff. OBS! Det er usikkerhet knyttet til tallene på 10,3 mrd kr og 8,9 mrd kr ettersom eksportverdien av mel-/oljeprodukter også inkluderer annen fisk enn pelagisk råstoff.

I tillegg til sjømateksporten kommer pelagisk råstoff som foredles i Norge for det norske markedet. Det er spesielt mel-/olje produkter til den norske akvakulturnæringen som veier tungt her. Anslagsvis var verdien av denne produksjonen alene i størrelsesorden 2,2 mrd kr i 2020.

Markedsavgiften for pelagiske fiskeslag ble for 2020 hevet til 0,5%, etter at den i de to foregående årene hadde vært satt til 0,3%. I årene før 2016 var markedsavgiften 0,75%. Markedsavgiften er således fortsatt ikke på det nivået en hadde tidligere.

### FREMTIDIG UTVIKLING

Driften forventes påvirket av de kvoter som gjelder for 2021 og utviklingen i de pelagiske markedene. 2021 blir et år med reduserte kvoter, noe som kan påvirke lagets omsetning negativt i den grad økte priser ikke kompenserer.

### REDGJØRELSE FOR ÅRSREGNSKAP OG KONSERNREGNSKAP

Årsregnskapet for 2020 er satt opp under forutsetning om videre drift. Styret bekrefter at denne forutsetningen er til stede.

Det er i 2020 omsatt for 10.043 mill kr gjennom Norges Sildesalgslag, mot 8.113 mill kr i 2019. Dette ga en samlet lagsavgift på 65,1 mill kr mot 52,6 mill kr i 2019. Gjennomsnittlig avgift for omsetning gjennom laget har i 2020 vært 0,65 %, det samme som i 2019. Lagets samlede driftsinntekter økte fra 72,4 mill kr i 2019 til 84,4 mill kr i 2020.

Lagets samlede driftskostnader utgjorde 76,9 mill kr i 2020, mot 85,9 mill kr i 2019. Kostnadene i 2019 inkluderte ekstraordinær støtte til Norges Sjømatråd med 9 mill kr.

Forvaltningen av lagets formue og likvide midler gav netto

positive finansinntekter på 12,1 mill kr i 2020, mot 11,1 mill kr i 2019. Urealisert kursgevinst er i løpet av 2020 redusert med 4,1 mill kr. Ved utgangen av 2020 hadde laget en urealisert kursreserve i sin verdipapirportefølje på 5,3 mill kr.

Samlet viser lagets regnskap for 2020 et overskudd på 16,5 mill kr, mot et underskudd på 1,1 mill kr i 2019. Årets overskudd på 16,5 mill kr overføres til annen egenkapital.

Ved utgangen av 2020 hadde Norges Sildesalgslag en samlet bokført egenkapital på 255,3 mill kr, mot 238,8 mill kr i begynnelsen av året.

Konsernet Norges Sildesalgslag hadde i 2020 et positivt driftsresultat på 9 mill kr mot negative 10,3 mill kr i 2019. Netto finansposter i konsernet ble 6,7 mill kr i 2020, tilsvarende som for 2019.

Årsresultatet til konsernet i 2020 ble et overskudd på 12,4 mill kr, mot et underskudd på 3 mill kr i 2019. Ved utgangen av 2020 hadde konsernet en samlet bokført egenkapital på 225,4 mill kr, mot 213,0 mill kr i begynnelsen av året.

Kontantstrømmene i selskapet har i løpet av året ført til en høyere kontantbeholdning ved årets slutt enn hva som var tilfelle ved forrige årsskifte. Dette kan i hovedsak forklares med reduksjon i kundefordringer. Selskapets kundefordringer pr 31.12 henger naturlig sammen med når kvotene for året er fisket opp.

For både selskapet og konsernet er likviditetsbeholdningen ved årsslutt god. Behovet for likviditet gjennom året er svin-

gende og selskapet har vesentlige trekkfasiliteter i bank. Styret mener at årsregnskapet, konsernregnskapet og styrets melding samlet gir et rettviseende bilde av både selskapets og konsernets utvikling, resultat og stilling i henhold til norsk god regnskapsskikk.

### FORHOLD INNTRÅDT ETTER REGNSKAPSÅRETS SLUTT

Styret er ikke kjent med at det etter regnskapsårets slutt er inntrådt forhold av betydning for bedømmelsen av selskapet eller konsernet

### FINANSIELL RISIKO

Sildelagets virksomhet har risiko med hensyn til både kreditt, marked, likviditet og valuta, som blir håndtert etter detaljerte retningslinjer.

### Kredittrisiko

Kredittrisiko er den vesentlige finansielle risikofaktor for Norges Sildesalgslag. Dette er risiko for at kunder ikke klarer å oppfylle sine betalingsforpliktelser i forbindelse med løpende kjøp av råstoff. Alt salg skjer på kreditt mot sikkerhet i form av bankgaranti eller kredittforsikring. Sikkerhetsdekningen er ikke 100 % og en ikke ubetydelig egenrisiko er en systematisk følge. Styret har vedtatt kredittpolicy og gode overvåkningsrutiner er etablert.

### Markedsrisiko

Norges Sildesalgslags driftsinntekter består av en %-avgift på omsetning gjennom laget. Markedsprisene kan variere vesentlig fra sesong til sesong. Likeledes vil internasjonale kvotestemmelser for pelagiske fiskeslag påvirke volumet



Fotograf: Kurt Andre Eide



som omsettes. Variasjoner i driftsinntektene følger av dette. Lagsavgiften fastsettes av årsmøtet med grunnlag i styrets budsjettunderlag

#### Likviditetsrisiko

Det er en prioritert oppgave å alltid kunne tilby løpende oppgjør ved forfall til fartøy som omsetter gjennom Norges Sildesalgslag. Forsinket innbetaling fra kunder er en tilleggsrisiko.

#### Valutarisiko

Landinger av råstoff i utlandet skjer i noen grad i utenlandsk valuta mens de aller fleste fartøyer mottar oppgjør i NOK. Valutarisikoen avdekkes løpende med valutaterminer og er dermed dekket så langt praktisk mulig, men ikke 100%.

#### ARBEIDSMILJØ, SYKEFRAVÆR, BEMANNING OG ORGANISERING

Arbeidsmiljøet i Sildelaget oppfattes som godt og det jobbes systematisk med forbedringer. HMS-utvalget (AMU) hadde i 2020 tre møter, hvorav ett digitalt. Sildelaget har tilknyttet bedriftshelsetjeneste. En representant fra dem deltar i utvalgets møter.

Det ble i 2020 gjennomført en arbeidsmiljøundersøkelse slik det også ble gjort i 2018. Undersøkelsene var like, så muligheten for sammenligning var til stede. Det var gode score på begge undersøkelsene, men med absolutt best resultat fra 2020. Medarbeidersamtaler avholdes årlig, også dette året.

På grunn av koronaepidemien har det vært praktisert hjemmekontor deler av året i tre perioder, til sammen ca 22 uker. For å kunne møte utfordringene best mulig i en travel høstsesong besluttet imidlertid salgsvdeling å holde auksjonen i gang fra kontoret i Slottsgt. hele høsten, mens de øvrige i administrasjonen var på hjemmekontor.

I løpet av året ble alle ansatte utstyrt med skjermer og utstyr også hjemme for raskt å kunne skifte base. Arbeidsmiljømessig har det vært utfordringer i en uvant situasjon, men tilpasningsdyktigheten har vært stor.

Sykefraværet var i 2020 gledelig lavt, 2,75% mot 5,8% året før. Til sammenligning ligger landsgjennomsnittet for legeomeldt sykefravær på rundt 6%.

I løpet av 2020 har to ansatte fratrudd på grunn av alder. Sammen med øvrige endringer/avgang i staben og en viss omlegging av arbeidsoppgaver og ansvarsområder, har det vært foretatt tre nyansettelser. Det ble i tillegg ansatt en trainee på IT-avdeling for et tidsrom på et år.

Ved årets utgang var det 43 ansatte på hel- og deltid, som utgjorde 42,1 årsverk (41,9). Herunder er 0,4 årsverk knyttet til drift av CatchCertificate SA, en stilling som blant annet administrerer datterselskapet Sildinvest AS og en stilling

som driftsansvarlig for Sildelagets eiendom i Slottsgt 3. En stilling er en trainee-stilling. De fleste ansatte er lokalisert ved lagets kontor i Bergen, mens fem inspektører arbeider langs kysten på mottakene.

I ansettelsespolitikken arbeides det for å fremme likestilling, sikre like muligheter og rettigheter og hindre diskriminering på grunn av kjønn, etnisitet, nasjonal opprinnelse, avstamning, hudfarge, språk og religion og livssyn.

Ved årets utgang var kvinneandelen i antall årsverk blant de ansatte 32% mot 31% året før. I styret var kvinneandelen 15%, det samme som året før. Mindre enn 5% av Sildelagets medlemmer er kvinner.

#### YTRE MILJØ

Sildelagets aktiviteter påvirker ikke det ytre miljø ut over det en vanlig kontorbedrift ellers måtte gjøre. Det legges vekt på å forebygge og unngå forurensing på så vel det indre som det ytre miljø.

#### DATTERSELSKAPER

Lagets økonomiske aktiviteter ut over førstehåndsomsetningen er i samsvar med vedtektene organisert i eget selskap, Sildinvest AS. Selskapets virksomhet omfatter fast eiendom og eierandeler i andre selskaper. Sildinvest AS hadde i 2020 et årsresultat på 1,6 mill. kr, mot 3,1 mill kr i 2019.

#### OPPFØLGING AV ÅRSMØTEVEDTAK MAI 2020

I 2020 ble årsmøtet for første gang avholdt digitalt. Derfor besluttet styret at møtet skulle gjennomføres med en forenklet sakliste. Ut over de lovmessige og vedtektsfestede sakene ble det kun ordførers tale til årsmøtet og orienteringer fra adm.dir om status i Sildelaget avholdt. Imidlertid ble to saker likevel løftet frem i møtet som foranlediget vedtak :

#### 1. Enstemmig vedtak om forslag til opprettelsen av et miljøfond.

Årsmøtet fattet vedtak om å oversende et forslag til styret om opprettelse av et miljøfond. Styret har behandlet saken og ba administrasjonen i budsjettarbeidet øke fokus på målrettet arbeid innen miljøspørsmål som næringen er involvert i. Det er fra 2021 opprettet et årlig miljøfond på NOK 250 000 der aktører kan søke Sildelaget om midler til tiltak innenfor miljøarbeid i næringen

#### 2. Vedtak om å arbeide for å endre forvaltningsregelen for lodde

Årsmøtet vedtok enstemmig å be Sildelaget om å bidra til å få endret forvaltningsregelen for lodde slik at det, når det er vitenskapelig forsvarlig, kan tas ut et begrenset årlig kvantum. Svar fra Havforskningsinstituttet indikerer at endring av forvaltningsstrategien må simuleres nærmere og gå gjennom metoderevisjon.. En slik metoderevisjon for lodde er planlagt i ICES i 2021 eller 2022.



#### Bergen 15.02.2021 STYRET I NORGES SILDESALGSLAG

Lars Ove Stenevik  
16/02/2021 15:02:57 CET

Eirin Roaldsen  
16/02/2021 20:47:00 CET

Kjell Svanes  
16/02/2021 21:14:12 CET

Einar Helge Meløysund  
17/02/2021 18:36:43 CET

Jan-Erik Johnsen  
16/02/2021 18:58:53 CET

Henning Veibust  
16/02/2021 21:12:36 CET

Stig Arne Sævik  
16/02/2021 21:20:24 CET

Geir Stuve Rommetveit  
18/02/2021 10:10:19 CET

Paul Oma  
22/02/2021 15:36:51 CET

Marius Ytterstad  
16/02/2021 19:06:37 CET

Anders Remøy  
16/02/2021 21:13:27 CET

Rune Hovden  
17/02/2021 13:14:49 CET

Georg Wastian  
19/02/2021 15:17:55 CET



## RESULTATREGNSKAP 2020

NORGES SILDESALGSLAG		(1000 KR)		KONSERN	
2019	2020		NOTE	2020	2019
<b>DRIFTSINNEKTER</b>					
8.112.531	10.042.662	Omsetning gjennom laget - fakturert	2	10.042.662	8.112.531
-8.112.531	-10.042.662	Omsetning gjennom laget - avregnet		-10.042.662	-8.112.531
52.595	65.119	Driftsinntekter	2	70.753	58.067
19.814	19.306	Andre inntekter	2	19.106	20.792
<b>72.409</b>	<b>84.425</b>	<b>Sum driftsinntekter</b>	<b>2</b>	<b>89.859</b>	<b>78.859</b>
<b>DRIFTSKOSTNADER</b>					
53.689	56.484	Lønnskostnad	3	58.389	55.395
1.978	2.526	Ordinære avskrivninger driftsmidler	6	5.785	5.090
30.218	17.868	Andre driftskostnader	3,4,5	16.699	28.712
		Tap på fordringer			
<b>85.885</b>	<b>76.878</b>	<b>Sum driftskostnader</b>		<b>80.873</b>	<b>89.197</b>
<b>-13.476</b>	<b>7.547</b>	<b>Driftsresultat</b>		<b>8.986</b>	<b>-10.338</b>
<b>FINANSINNEKTER OG FINANSKOSTNADER</b>					
5.000	5.850	Inntekt på investering i datterselskap	7		
48	188	Renteinntekt fra foretak i samme konsern	15		
4.828	3.530	Renteinntekter		3.245	4.930
391	329	Aksjeutbytte		1.329	1.391
1.829	4.456	Gevinst/tap verdipapirer	11	4.456	1.829
183	423	Agio/(disagio)		423	184
		Annen finansinntekt		9	9
618	-16	Verdiendring finansielle investeringer	11,12	286	618
750	5	Verdiendring finansielle anleggsmidler	11	5	750
-2.596	-2.655	Rentekostnader		-3.023	-3.030
<b>11.051</b>	<b>12.109</b>	<b>Netto finansposter</b>		<b>6.730</b>	<b>6.681</b>
<b>-2.424</b>	<b>19.656</b>	<b>Ordinært resultat før skattekostnad</b>		<b>15.716</b>	<b>-3.657</b>
1.287	-3.123	Skattekostnad ordinært resultat	13	-3.330	671
<b>-1.137</b>	<b>16.533</b>	<b>Årsresultat</b>		<b>12.386</b>	<b>-2.986</b>
<b>OVERFØRINGER</b>					
	5.850	Avgitt konsernbidrag			
	-5.850	Økning av aksjeverdi i datterselskap			
-1.137	16.533	Overføring fra / (til) annen egenkapital			
<b>-1.137</b>	<b>16.533</b>	<b>Sum overføringer</b>			

## BALANSE PR 31.12

NORGES SILDESALGSLAG		(1000 KR)		KONSERN	
2019	2020		NOTE	2020	2019
<b>ANLEGGSMIDLER</b>					
<b>Immaterielle eiendeler</b>					
4.398	3.464	Utsatt skatt fordel	13	1.027	3.818
<b>4.398</b>	<b>3.464</b>	<b>Sum immaterielle eiendeler</b>		<b>1.027</b>	<b>3.818</b>
<b>Varige driftsmidler</b>					
		Tomter og bygninger	6,14	56.051	50.599
3.568	5.394	Driftsløsøre, inventar etc.	6	5.600	3.774
<b>3.568</b>	<b>5.394</b>	<b>Sum varige driftsmidler</b>		<b>61.651</b>	<b>54.373</b>
<b>Finansielle anleggsmidler</b>					
53.388	59.238	Investering i datterselskap	7		
100	100	Investeringer i tilknyttede selskap	8	100	100
11.149	5.187	Investering i aksjer, andeler etc	8,11,14	5.224	11.186
1.134	1.154	Andre fordringer	3,9	1.154	1.134
7.277	8.222	Pensjonsmidler	12	8.222	7.278
<b>73.048</b>	<b>73.901</b>	<b>Sum finansielle anleggsmidler</b>		<b>14.700</b>	<b>19.698</b>
<b>81 014</b>	<b>82.759</b>	<b>SUM ANLEGGSMIDLER</b>		<b>77.378</b>	<b>77.889</b>
<b>OMLØPSMIDLER</b>					
<b>Fordringer</b>					
234.221	163.797	Kundefordringer	10,14	164.645	234.472
2.080	2.126	Fordringer på konsernselskap (kunder)	15		
513	3.710	Andre fordringer		4.780	897
6 608	15.252	Kortsiktig fordring konsernselskap	15		
<b>243.423</b>	<b>184.885</b>	<b>Sum fordringer</b>		<b>169.425</b>	<b>235.369</b>
<b>Investeringer</b>					
281	178	Markedbaserte aksjer og obligasjoner	11, 14	178	281
<b>281</b>	<b>178</b>	<b>Sum investeringer</b>		<b>178</b>	<b>281</b>
100.668	163.641	Bankinnskudd, kontanter o.l.		164.439	100.894
<b>344.372</b>	<b>348.704</b>	<b>SUM OMLØPSMIDLER</b>		<b>334.042</b>	<b>336.544</b>
<b>425.386</b>	<b>431.463</b>	<b>SUM EIENDELER</b>		<b>411.420</b>	<b>414.433</b>



NORGES SILDESALGSLAG		(1000 KR)		KONSERN	
2019	2020		NOTE	2020	2019
<b>GJELD OG EGENKAPITAL</b>					
<b>EGENKAPITAL</b>					
<b>Opptjent egenkapital</b>					
20.990	20.990	Reservefond		20.990	20.990
4.517	4.517	Felleseid andelskapital		4.517	4.517
213.286	229.819	Annen egenkapital		199.893	187.507
238.792	255.326	Sum opptjent egenkapital		225.400	213.014
238.792	255.326	<b>SUM EGENKAPITAL</b>	16	<b>225.400</b>	213.014
<b>GJELD</b>					
<b>Avsetning for forpliktelser</b>					
15.912	19.979	Pensjonsforpliktelser	12	20.226	16.174
47.051	47.051	Tapsfond for dekning av egenrisiko	17	47.051	47.051
62.964	67.030	Sum avsetning for forpliktelser		67.277	63.225
<b>Annen langsiktig gjeld</b>					
		Gjeld til kredittinstitusjoner	14,18	13.500	14.250
		Sum langsiktig gjeld		13.500	14.250
<b>Kortsiktig gjeld</b>					
8.811	46	Leverandørgjeld	15	1.373	9.124
43.661	49.558	Skyldige offentlige avgifter		49.574	43.661
489	539	Betalbar skatt	13	539	489
	7.500	Gjeld til konsernselskaper	15		
70.670	51.464	Annen kortsiktig gjeld	15, 17	53.757	70.670
123.631	109.107	Sum kortsiktig gjeld		105.243	123.944
186.595	176.137	SUM GJELD		186.020	201.419
<b>425.386</b>	<b>431.463</b>	<b>SUM GJELD OG EGENKAPITAL</b>		<b>411.420</b>	<b>414.433</b>

Bergen 15.02.2021  
**STYRET I NORGES SILDESALGSLAG**

Lars Ove Stenevik  
16/02/2021 15:02:44 CET

Jan-Erik Johnsen  
16/02/2021 18:59:07 CET

Marius Ytterstad  
16/02/2021 19:06:21 CET

Eirin Roaldsen  
16/02/2021 20:45:59 CET

Henning Veibust  
16/02/2021 21:15:38 CET

Anders Remøy  
16/02/2021 21:24:59 CET

Kjell Svanes  
16/02/2021 21:25:48 CET

Stig Arne Sævik  
16/02/2021 21:26:30 CET

Rune Hovden  
17/02/2021 13:14:23 CET

Einar Helge Meløysund  
17/02/2021 18:36:34 CET

Geir Stuve Rommetveit  
18/02/2021 10:10:07 CET

Georg Wastian  
19/02/2021 15:18:20 CET

Paul Oma  
22/02/2021 15:36:41 CET

## NOTER TIL REGNSKAPET

### NOTE 1: REGNSKAPSPRINSIPPER

Årsregnskapet er satt opp i samsvar med regnskapsloven av 1998 og god regnskapsskikk i Norge. Regnskapsprinsippene beskrives nedenfor.

### Konsolideringsprinsipp

Konsernregnskapet omfatter Norges Sildesalgslag med datterselskaper hvor laget eier direkte eller indirekte mer enn 50 prosent. Det er anvendt ensartede regnskapsprinsipper i konsernselskapenes regnskaper. Alle vesentlige transaksjoner og mellomværende mellom selskaper i konsernet er eliminert.

### Hovedregel for vurdering og klassifisering av eiendeler og gjeld

Eiendeler bestemt til varig eie eller bruk er klassifisert som anleggsmidler. Andre eiendeler er klassifisert som omløpsmidler. Fordringer som skal tilbakebetales innen et år er klassifisert som omløpsmidler. Ved klassifisering av kortsiktig og langsiktig gjeld er tilsvarende kriterier lagt til grunn.

Anleggsmidler vurderes til anskaffelseskost, men nedskrives til virkelig verdi når verdifallet forventes ikke å være forbigående. Anleggsmidler med begrenset økonomisk levetid avskrives planmessig. Langsiktig lån balanseføres til nominelt mottatt beløp på etableringstidspunktet.

Omløpsmidler vurderes til laveste av anskaffelseskost og virkelig verdi. Kortsiktig gjeld balanseføres til nominelt mottatt beløp på etableringstidspunktet. Kortsiktig gjeld oppskrives ikke til virkelig verdi som følge av renteendring.

Enkelte poster er vurdert etter andre prinsipper og redegjøres for nedenfor.

### Aksjer i datterselskap

Investering i datterselskap vurderes etter kostmetoden.

### Aksjer og andeler i tilknyttet selskap og andre selskap

Investeringer i tilknyttede selskap og andre selskap vurderes etter kostmetoden i lagets regnskap.

### Valuta

Bankinnskudd i utenlandsk valuta er bokført til dagskurs 31.12.

### Forskning og utvikling

Utgifter til forskning og utvikling kostnadsføres løpende.

### Inntekter

Inntekt fra omsetning gjennom laget består av en trukket lagsavgift basert på en andel av omsatt fangst. Lagsavgiften inntektsføres når fangsten er levert, altså når fangsten er ankommet mottak slik at risiko og kontroll er gått over på kjøper. Inntekt fra tjenesteyting regnskapsføres når den er opptjent, og i takt med at tjenestene leveres.

### Kostnader

Kostnader regnskapsføres som hovedregel i samme periode som tilhørende inntekt. I de tilfeller det ikke er en klar sammenheng mellom utgifter og inntekter fastsettes fordelingen etter skjønnsmessige kriterier. Øvrige unntak fra sammenstillingsprinsippet er angitt der der er aktuelt.

### Investeringer i aksjer, andeler etc. (anleggsmidler)

Anleggsaksjer og investeringer i ansvarlige selskaper og kommandittselskaper, etc hvor selskapet ikke har betydelig innflytelse, balanseføres til anskaffelseskost. Investeringene blir nedskrevet til virkelig verdi dersom verdifallet ikke forventes å være forbigående. Mottatt utbytte og andre overskuddsutdelinger fra selskapene inntektsføres som annen finansinntekt.

### Aksjer, obligasjoner, valutaterminer og kortsiktige plasseringer (omløpsmidler)

Aksjer, obligasjoner etc som er definert i handelsportefølje er bokført til virkelig verdi pr 31.12. Aksjer, obligasjoner etc som ikke er definert i handelsporteføljen er bokført til laveste verdi markedsverdi pr 31.12. og kostpris pr enkeltposisjon. Valutaterminer er vurdert til kurs 31.12.

### Fordringer

Kundefordringer og andre fordringer oppføres til pålydende etter fradrag for avsetning til forventet tap. Avsetning til tap gjøres på grunnlag av en individuell vurdering av de enkelte fordringer. I tillegg gjøres det for kundefordringer en uspesifisert avsetning for å dekke generell tapsrisiko.

### Bankinnskudd, kontanter o.l.

Regnskapsposten inkluderer kontanter, bankinnskudd og andre betalingsmidler med forfallsdato som er kortere enn tre måneder fra anskaffelse.

### Pensjoner

Laget har innskuddsbasert pensjonsordning for sine ansatte etter at den ytelsesbaserte ordningen ble avviklet i 2016. Se nærmere omtale i note 12. Laget har OTP-ordning som tilfredstiller kravene i loven.



**Skatter**

Skattekostnaden sammenstilles med regnskapsmessige resultat før skatt. Skatt knyttet til egenkapitaltransaksjoner føres mot egenkapitalen. Skattekostnaden består av betalbar skatt (skatt på årets direkte skattepliktige inntekt) og endring i netto utsatt skatt samt formueskatt. Skattekostnaden fordeles på ordinært resultat og resultat av ekstraordinære poster i henhold til skattegrunnlaget. Utsatt skatt og utsatt skattefordel er presentert netto i balansen.

**Leieavtaler**

Driftsmidler som leies på betingelser som i det vesentlige overfører økonomisk risiko og kontroll til selskapet (finansiell leasing), balanseføres under varige driftsmidler, og tilhørende leieforpliktelse medtas som forpliktelse under langsiktig gjeld til nåverdi av betalingene. Driftsmidlet avskrives planmessig, og forpliktelsen reduseres med betalt leie etter fradrag for beregnet rentekostnad. For operasjonelle leieavtaler kostnadsføres leien.

**NOTE 2: DRIFTSINNEKTER**

Norges Sildesalgslag forestår førstehåndsomsetning av pelagisk fisk. Lagsavgiften er en fast prosent av omsetningen.

**DRIFTSINNEKTER**

NORGES SILDESALGSLAG (1000 KR)

2019	2020	
8.112.531	10.042.662	Regnskapsmessig omsatt
-8.059.936	-9.977.543	Avregnet fisker
<b>52.595</b>	<b>65.119</b>	<b>Lagsavgift</b>

NORGES SILDESALGSLAG (1000 KR)

2019	2020		2020	2019
52.595	65.119	Lagsavgift	65.119	52.595
		Leieinntekter	5.634	5.472
15.698	15.497	Inndekning av kontrollkostnader 1)	15.497	15.698
4.116	3.809	Diverse inntekter	3.609	5.094
<b>72.409</b>	<b>84.425</b>	<b>Sum</b>	<b>89.859</b>	<b>78.859</b>

1) Kontrollkostnader er ført som ordinære driftskostnader og dekket inn gjennom inntrukne midler, som tilsvarende inngår i posten andre driftsinntekter.

KONSERN (1000 KR)

Konsernets driftsinntekter for 2019 kan spesifiseres på geografisk område som følger:

	2020	2019
Lagsavgift Norges Sildesalgslag		
- Norge	53.398	43.128
- Andre land	11.721	9.467
Andre Inntekter Norge	24.740	26.264
<b>Sum</b>	<b>89.859</b>	<b>78.859</b>

**NOTE 3: LØNSKOSTNADER**

NORGES SILDESALGSLAG (1000) KR

2019	2020		2020	2019
32.865	35.032	Lønn	36.765	34.399
3.585	3.174	Honorar til styret og utvalg	3.305	3.716
8.998	10.512	Pensjon	10.553	9.039
6.424	6.264	Folketrygdavgift	6.264	6.424
1.817	1.502	Andre ytelser	1.502	1.817
<b>53.689</b>	<b>56.484</b>	<b>SUM</b>	<b>58.389</b>	<b>55.395</b>

2019	2020		2020	2019
42	42	Gjennomsnittlig antall årsverk sysselsatt i regnskapsåret	42	42

**YTELSER TIL LEDENDE****PERSONER I SELSKAPET (100KR)**

ADM. DIREKTØR

STYRET

Lønn	2.189	
Annen godtgjørelse	55	2.008

Adm. direktør er medlem i selskapets innskuddspensjonsordning. Han har i tillegg til standard ordning egen avtale om innskuddsbasert alderspensjon for lønn over 12G, uførepensjon for lønn over 12G, samt en skattefri engangserstatning ved død for lønn over 12 G. Kostnad 2020: TNOK 225

**LÅN OG SIKKERHETSSTILLELSE TIL LEDENDE****PERSONER, AKSJEEIERE, ANSATTE, M.V. (1000 KR)**

LÅN

SIKKEHETSSTILLELSE

Lån og sikkerhet til fordel for:		
Ansatte i morselskap	1.154	
Ansatte i konsernet	1.154	

**REVISOR**

MOR

KONSERN

Lovpålagt revisjon	347	377
Annen bistand	46	61
Skatterådgivning	27	51
Andre tjenester	115	115
Attestasjonstjenester	17	17
<b>Sum</b>	<b>552</b>	<b>621</b>

**NOTE 4: TRANSAKSJONER MED FAGLAG**

NORGES SILDESALGSLAG (1000 KR)

2019	2020	
321	319	Norges Fiskerlags velferdsstasjoner
166	10	Støtte til faglag
		Annonsering hos faglag
<b>487</b>	<b>329</b>	<b>SUM</b>



**NOTE 5: ANDRE DRIFTSKOSTNADER**

NORGES SILDESALGSLAG (1000 KR)

2019	2020	
5.401	1.858	Diett-, reise- og møtekostnader
9.555	10.153	Diverse drifts- og adm.kostnader
4.132	3.901	Fremmedytelser
10.156	1.241	Markedsføring og informasjon
974	714	Diverse støttetiltak
<b>30.218</b>	<b>17.867</b>	<b>SUM</b>

Markedsføring og informasjon i 2019 inkluderer støtte på 9 MNOK til Norges Sjømatråd

**NOTE 6: VARIGE DRIFTSMIDLER**

NORGES SILDESALGSLAG (1000 KR)

DRIFTSØSERE, INVENTAR, ETC

Opprinnelig anskaffelseskost pr 1.1.	39.619
Tilgang i året	4.352
<b>Anskaffelseskost 31.12</b>	<b>43.971</b>
Akkumulerte avskrivninger pr 1.1.	36.051
Årets ordinære avskrivning	2.526
<b>Akkumulerte avskrivninger pr 31.12.</b>	<b>38.577</b>
<b>Bokført verdi pr 31.12</b>	<b>5.394</b>
Økonomisk levetid	4 - 7 år
Avskrivningsplan	Lineær

KONSERN (1000 KR)	BYGNINGER OG TOMTER	DRIFTSØSERE, INVENTAR ETC	KUNST	SUM
Opprinnelig anskaffelseskost pr 1.1.	78.371	39.772	206	118.349
Tilgang i året	8.711	4.352		13.063
<b>Anskaffelseskost 31.12</b>	<b>87.082</b>	<b>44.124</b>	<b>206</b>	<b>131.412</b>
Akk. av- og nedskrivninger pr 1.1.	27.771	36.203		63.974
Årets avskrivninger	3.259	2.526		5.785
<b>Akk. av- og nedskrivninger pr 31.12.</b>	<b>31.030</b>	<b>38.729</b>		<b>69.759</b>
<b>Bokført verdi pr 31.12</b>	<b>56.052</b>	<b>5.395</b>	<b>206</b>	<b>61 653</b>
Økonomisk levetid	0 - 33 år	4 - 7 år		
Avskrivningsplan	Lineær	Lineær	Ingen avskr.	

**NOTE 7: DATTERSELSKAPER**

FIRMA	FORETN.-KONTOR	STEMME- OG EIERANDEL	ANSK.-TIDSPUNKT	BOKFØRT VERDI	RESULTAT 2019	EGENKAP. 31.12.20
Sildinvest AS	Bergen	100,00 %	01.01.89	59.238	1.608	34.778

Aksjene er bokført til kostpris med tillegg for avgitte konsernbidrag. Norges Sildesalgslag har i 2020 inntektsført konsernbidrag fra Sildinvest AS med MNOK 5,85.

**NOTE 8: AKSJER OG ANDELER I TILKNYTTET SELSKAP/ANDRE FORETAK**

NORGES SILDESALGSLAG (1000 KR)

SELSKAPETS NAVN	EIERANDEL	ANSK.KOST	BOKFØRT
<b>ANLEGGSMIDLER:</b>			
Catch Certificate SA	40 %	100	100
Norsk Villfisk SA	16 %	10	10

KONSERN (1000 KR)

SELSKAPETS NAVN	EIERANDEL	ANSK.KOST	BOKFØRT
<b>ANLEGGSMIDLER:</b>			
<b>Investering i tilknyttet selskap:</b>			
Catch Certificate SA	40 %	100	100
<b>Investering i aksjer og andeler:</b>			
Skude Fryseri A/S	20 %	10	10
Norsk Villfisk SA	16 %	10	10
Seagarden ASA		340	
Andre aksjeandeler		43	27
<b>Sum</b>		<b>403</b>	<b>47</b>

**NOTE 9: FORDRINGER MED FORFALL SENERE ENN ETT ÅR**

NORGES SILDESALGSLAG (1000 KR)

KONSERN

2019	2020		2020	2019
1.134	1.154	Andre fordringer 1)	1.154	1.134
<b>1.134</b>	<b>1.154</b>	<b>Sum</b>	<b>1.154</b>	<b>1.134</b>

1) Lån ansatte inkluderer avdrag som forfaller i 2021, 0,2 mill kr

**NOTE 10: KUNDEFORDRINGER**

Fordringene er vurdert til pålydende etter fradrag for avsetning til forventet tap med MNOK 2

**NOTE 11: FINANSPOSTER**

Verdipapirporteføljen 31.12:

KONSERN (1000 KR)	KOSTPRIS	BOKFØRT VERDI	KOSTPRIS	BOKFØRT VERDI
Norske aksjerelaterte papirer	3.336	2.516	8.494	7.666
Utenlandske aksjerelaterte papirer	2.834	2.839	3.902	3.754
<b>Sum</b>	<b>6.170</b>	<b>5.355</b>	<b>12.396</b>	<b>11.420</b>
Herav klassifisert som anleggsmiddel	6.154	5.187	12.121	11.139

Urealisert kursreserve (differanse mellom markedsverdi og bokført verdi) som pr 1.1. utgjorde 9,4 mill kr, er pr 31.12. redusert til 5,3 mill kr gjennom realiserte gevinster i 2020.



**NOTE 12: PENSJONSKOSTNADER, -MIDLER OG -FORPLIKTELSE**

Laget og konsernet har hatt en foretakspensjonsordning i livsforsikringselskap for sine ansatte, samt en innskuddsbasert pensjonsordning for personer ansatt etter 01.05.2009. Foretakspensjonsordningen gir rett til fremtidige definerte ytelser. Disse er i hovedsak avhengig av antall opptjeningsår, lønnsnivå ved oppnådd pensjonsalder og størrelsen på ytelsene fra folketrygden. Full alderspensjon utgjør tilnærmet 70% av pensjonsgrunnlaget (begrenset til 12G), og ordningen er tilknyttet ektefelle- og barnpensjon. Pensjonsalderen er 67 år. Laget har styringsrett til å foreta endringer i foretakspensjonsordningen. Foretakspensjonsordningen ble avvirket for alle aktive ansatte i laget per 30.06.2016, og alle disse ble overført til innskuddspensjonsordningen. For lagets pensjonister er imidlertid foretakspensjonsordningen fremdeles gjeldende.

Foretakspensjonsordningene omfatter 31 pensjonister pr. 31.12.20, hvorav samtlige mottok pensjon i 2020.

Laget har også førtid- og toppensjonsavtale (lønn over 12G) med tidligere adm.dir, samt innskuddspensjon over driften for lønn over 12G for nåværende adm.dir., jf. note 3. Disse ordningene er ikke sikret og dekkes over selskapets drift.

Laget er tilsluttet ordningen om Avtalefestet Førtidspensjon (AFP) fra 62 år til 67 år. Denne ordningen er også usikret

og finansieres over driften.

Ved avviking av Silfas AS overtok Sildinvest AS forpliktelse knyttet til 1 tidligere Silfas ansatt som finansieres over driften.

Selskapet har videre en supplerende innskuddsbasert driftspensjon. Denne pensjonsordningen er en kompensasjonsordning for en gruppe ansatte i forbindelse med overgang fra ytelsesbasert til innskuddsbasert pensjonsordning i 2016. De ansatte som er omfattet av kompensasjonsordningen er sikret en tilleggspensjon som er finansiert over selskapets drift, der fremtidige pensjonsbeløp vil bli utbetalt av selskapet fra det tidspunkt den ansatte fyller 67 år. Det er de enkelte ansatte som er inkludert i ordningen som bærer all risiko for fremtidig avkastning.

Alle pensjonsordningene er behandlet etter Norsk RegnskapsStandard for pensjonskostnader. I forbindelse med avviklingen av foretakspensjonsordningen i 2016 har laget kostnadsført gjenværende estimatavvik knyttet til daværende pensjonsforpliktelse.

Nedenfor vises fordeling av pensjonsmidler/forpliktelser på kollektive og usikrede ordninger:

**FORETAKSPENSJONSORDNING****NETTO PENSJONSKOSTNADER:**

NORGES SILDESALGSLAG (1000 KR)		KONSERN	
2019	2020	2020	2019
182	190	190	182
1.156	983	983	1.156
-1.626	-1.381	-1.381	-1.626
-41	-29	-29	-41
363	429	429	363
2.540	4.059	4.045	2.526
<b>2.574</b>	<b>4.251</b>	<b>4.237</b>	<b>2.560</b>

**BEREGNET PENSJONSFORPLIKTELSE SIKREDE ORDNINGER:**

NORGES SILDESALGSLAG (1000 KR)		KONSERN	
2019	2020	2020	2019
39.637	36.784	36.784	39.637
-38.176	-33.118	-33.118	-38.176
206	517	517	206
<b>1.667</b>	<b>4.183</b>	<b>4.183</b>	<b>1.667</b>

**BEREGNET PENSJONSFORPLIKTELSE USIKREDE ORDNINGER:**

NORGES SILDESALGSLAG (1000 KR)		KONSERN	
2019	2020	2020	2019
5.734	6.154	6.401	5.995
809	868	868	809
-565	-590	-590	-565
<b>5.978</b>	<b>6.432</b>	<b>6.679</b>	<b>6.239</b>

**ØKONOMISKE FORUTSETNINGER:**

NORGES SILDESALGSLAG (1000 KR)		KONSERN	
2019	2020	2020	2019
3,80 %	2,70 %	2,70 %	3,80 %
2,30 %	1,70 %	1,70 %	2,30 %
2,25 %	2,25 %	2,25 %	2,25 %
1,50 %	1,50 %	1,50 %	1,50 %
0-8 %	0-8 %	0-8 %	0-8 %
30 %	30 %	30 %	30,00 %

Som aktuarmessige forutsetninger for demografiske faktorer og avgang er lagt til grunn vanlig benyttede forutsetninger.

**SUPPLERENDE INNSKUDBASERT DRIFTSPENSJON:****PENSJONSKOSTNADER**

NORGES SILDESALGSLAG (1000 KR)		KONSERN	
2019	2020	2020	2019
1.553	1.278	1.278	1.553
<b>1.553</b>	<b>1.278</b>	<b>1.278</b>	<b>1.553</b>
-18	45	45	-18
15	14	14	15
291	232	232	291
<b>1.811</b>	<b>1.541</b>	<b>1.541</b>	<b>1.811</b>

**PENSJONSFORPLIKTELSE**

NORGES SILDESALGSLAG (1000 KR)		KONSERN	
2019	2020	2020	2019
5.354	7.246	7.246	5.354
1.553	1.278	1.278	1.553
507	385	385	507
168	702	702	168
<b>7.246</b>	<b>8.207</b>	<b>8.207</b>	<b>7.246</b>

**PENSJONSMIDLER:**

NORGES SILDESALGSLAG (1000 KR)			KONSERN	
2019	2020		2020	2019
5.384	7.277	Midler pr. 01.01.	7.277	5.384
1.522	1.268	Innbetalt til Holberg Fondene	1.268	1.522
525	607	Faktisk avkastning ved plassering i Holbergfondene	607	525
15	14	Returprovisjon	14	15
168	944	Pensjonsutbetalinger	944	168
<b>7.277</b>	<b>8.222</b>	<b>Pensjonsmidler (markedsverdi) pr. 31.12.</b>	<b>8.222</b>	<b>7.277</b>

**BALANSEFØRT FORPLIKTELSE:**

NORGES SILDESALGSLAG (1000 KR)			KONSERN	
2019	2020		2020	2019
-32	-15	Netto pensjonsforpliktelse (overfinansiering)	-15	-32
1.022	1.157	Arbeidsgiveravgift på pensjonsforpliktelse	1.157	1.022
<b>990</b>	<b>1.142</b>	<b>Balanseført forpliktelse inkludert arbeidsgiveravgift</b>	<b>1.142</b>	<b>990</b>

**ØKONOMISKE FORUTSETNINGER:**

NORGES SILDESALGSLAG (1000 KR)			KONSERN	
2019	2020		2020	2019
18	15	Antall aktive	15	18
2	2	Antall pensjonister	2	2
59	58,8	Gjennomsnittlig alder	58,8	59
8	8,2	Forventet gjenstående tilskuddsperiode	8,2	8
Plassering i Holbergfond:				
60,00 %	55,00 %	Holberg Likviditet	55,00 %	60,00 %
20,00 %	20,00 %	Holberg Kreditt	20,00 %	20,00 %
20,00 %	25,00 %	Holberg Global A	25,00 %	20,00 %
8,78 %	4,19 %	Faktisk tidsvektet avkastning	4,19 %	8,78 %

**NOTE 13: SKATTEKOSTNAD**

NORGES SILDESALGSLAG (1000 KR)			KONSERN	
2019	2020		2020	2019
<b>ÅRETS SKATTEKOSTNAD FOREKOMMER SLIK:</b>				
	1.679	Betalbar skatt på ordinært resultat	29	
489	510	Betalbar skatt på formue	510	489
2		For lite/mye kostnadsført skatt tidligere år		2
-1.779	934	Endring utsatt skatt	2.791	-1.162
<b>-1.287</b>	<b>3.123</b>	<b>Sum skattekostnad</b>	<b>3.330</b>	<b>-671</b>

NORGES SILDESALGSLAG (1000 KR)			KONSERN	
2019	2020		2020	2019
<b>AVSTEMMING SKATTEKOSTNAD OG SKATT BEREGET MED NOMINELL SKATTESATS:</b>				
-1.287	3.123	Årets totale skattekostnad	3.330	-671
-533	4.324	Skatt beregnet med (22%) av resultat før skatt	3.458	-805
<b>-754</b>	<b>-1.201</b>	<b>Avvik</b>	<b>-128</b>	<b>134</b>

**AVVIKET FORKLARES MED:**

-1.307	-1.654	Skatt på permanente forskjeller	-581	-420
2		For lite/mye kostnadsført formuesskatt tidligere år		2
489	510	Betalbar skatt på formue	510	489
62	-57	Endring i utsatt skatt på verdipapirer utenfor fritaksmetoden	-57	62
<b>-754</b>	<b>-1.201</b>	<b>Sum Forklaring</b>	<b>-128</b>	<b>134</b>

**BETALBAR SKATT I ÅRETS SKATTEKOSTNAD FREMKOMMER SLIK:**

-2.424	19.656	Ordinært resultat før skattekostnad	15.716	-3.657
-5.940	-7.521	Permanente forskjeller	-2.640	-1.910
924	2.938	Endring midlertidige forskjeller	-1.949	-7.162
	-7.439	Anvendelse av fremførbart undeskudd	-10.999	
-7.440	7.634	Grunnlag betalbar skatt	128	-12.729
	1.679	Skatt, 22%	29	
	<b>1.679</b>	<b>Sum betalbar skatt</b>	<b>29</b>	

**BETALBAR SKATT I BALANSEN FREMKOMMER SLIK:**

	1.679	Betalbar skatt på årets resultat	29	
489	510	Betalbar skatt formue	510	489
	-1.650	Betalbar skatt på avgitt konsernbidrag		
<b>489</b>	<b>539</b>	<b>Sum betalbar skatt</b>	<b>539</b>	<b>489</b>

Utsatt skatt beregnes på grunnlag av midlertidige forskjeller mellom regnskaps- og skattemessige verdier.

**FORSKJELLER SOM UTLIGNES:**

-1.941	-1.752	ANLEGGSMIDLER	12.159	6.540
-2.000	-2.000	Omløpsmidler	-2.635	-2.184
21	16	Gevinst og tapskonto	447	559
-8.635	-11.757	Netto pensjonsforpliktelser	-12.004	-8.897
-12.555	-15.493	Sum	-2.033	-3.982
7	-253	Verdipapirer utenfor fritaksmetoden	-253	7
-7.441	-	Underskudd til fremføring	-2.384	-13.385
-19.989	-15.746	Grunnlag for beregning av utsatt skatt/skattefordel	-4.670	-17.360
<b>-4.398</b>	<b>-3.464</b>	<b>Utsatt skatt/skattefordel, 22%</b>	<b>-1.027</b>	<b>-3.819</b>



**NOTE 14: PANTSTILLELSER**

Laget har stilt verdipapirer og kundefordringer som pant for en trekkrettighet på MNOK 800.

I 2018 tok konsernet opp et langsiktig banklån på 15 mill kr til finansiering av leietakerrelaterte prosjekter. Lånet har en løpetid på 5 år og en tilbakebetalingsprofil på 20 år. Årlig avdrag er kr 750 000.

Lånet er sikret med 1. prioritets pant i Slottsgaten 3.

Bokført verdi av pantsatte eiendeler utgjør:

NORGES SILDESALGSLAG (1000 KR)			KONSERN	
2019	2020		2020	2019
		Tomter og bygninger	56.051	50.599
234.221	163.797	Kundefordringer	163.797	234.221
11.430	5.365	Verdipapirer	5.365	11.430
<b>245.651</b>	<b>169.162</b>	<b>Totalt</b>	<b>225.213</b>	<b>296.250</b>

**NOTE 15: TRANSAKSJONER/MELLOMREGNINGER MED NÆRSTÅENDE**

NORGES SILDESALGSLAG (1000 KR)

2019	2020	
6.608	15.252	Kortsiktig fordring datterselskap
2.080	2.126	Fordringer datterselskaper
	7.500	Kortsiktig gjeld datterselskap
3.669	3.619	Leie lokaler inkl felleskostnader
200	200	Administrasjonsgodtgjørelse
1.187	1.740	Innleiet arbeidskraft
48	188	Renteinntekter selskap i samme konsern

Av kortsiktig fordring datterselskap utgjør TNOK 5 000 konsernbidrag.  
Av kortsiktig gjeld datterselskap utgjør TNOK 7 500 konsernbidrag.  
Alle transaksjoner/mellomregninger med nærstående er med datterselskap.

**NOTE 16: EGENKAPITAL**

	NORGES SILDESALGSLAG (1000 KR)			KONSERN	
	RESERVEFOND	FELLESEID ANDELSKAPITAL	ANNEN EGENKAPITAL	SUM EGENKAPITAL	TOTAL EGENKAPITAL
Egenkapital 01.01.	20.990	4.517	213.285	238.792	213.014
Årets endring i egenkapital:					
Årets resultat (disponert)			16.533	16.533	12.387
<b>Egenkapital 31.12.</b>	<b>20.990</b>	<b>4.517</b>	<b>229.818</b>	<b>255.324</b>	<b>225.401</b>

**NOTE 17: TAPSFOND FOR DEKNING AV EGENRISIKO**

Fiskeri- og Kystdepartementet har gitt Norges Sildesalgslag tillatelse til å anvende inntil MNOK 50 av inndratte midler til et tapsefond for dekning av lagets egenrisiko ved oppgjør for salg i første hånd dersom kjøper ikke er i stand til å gjøre opp for seg.

Departementet anser midlene for disponert når de er avsatt til fondet, men at midlene blir tilbakeført til inndratte midler dersom laget på et senere tidspunkt finner det riktig å redusere fondets størrelse.

Fondet har vært uendret i 2020. Saldo pr 31.12 er MNOK 47.

Når det gjelder øvrige inndratte midler fremkommer disse under "Annen kortsiktig gjeld".

**NOTE 18: FINANSIELL RISIKO**

Norges Sildesalgslag har som mål å ha en god finansiell posisjon. For å oppnå dette legges vekt på en god drift, lav finansiell risikoeksponering samt forsvarlig styring av den finansielle risikoen. På de viktigste områdene styres etter policyvedtak og plan vedtatt av styret.

**Kredittrisiko**

Kredittrisiko er den vesentlige finansielle risikofaktor for Norges Sildesalgslag. Dette er risiko for at kunder ikke klarer å oppfylle sine betalingsforpliktelser i forbindelse med løpende kjøp av råstoff. Kundene er industriforetak som fryser inn - tildels fileterer og fryser inn - pelagisk fisk; i all hovedsak for eksport. Etter en betydelig konsentrasjon i næringen de siste årene, er det i dag et mindre antall større foretak som dominerer kundesiden.

Alt salg skjer på kreditt mot sikkerhet i form av bankgaranti eller kredittforsikring. Sikkerhetsdekningen er ikke 100% og en ikke ubetydelig egenrisiko er en systematisk følge.

Styret har vedtatt kredittpolicy og gode overvåkningsrutiner er etablert.

**Markedsrisiko i kapitalmarkeder**

Tradisjonelt har Norges Sildesalgslag hatt en betydelig likvid formue, forvaltet etter langsiktig investeringsstrategi

og plasseringsrammer for de ulike verdipapirklasser - vedtatt av styret. En endring av kundenes betalingsbetingelser i 2010 medførte betydelig endring i arbeidskapitalsituasjonen og en stor del av de langsiktige plasseringene er avvirket i løpet av 2012 og 2013. Videre avvikling vil fortsatt ta noe tid og en viss markedsrisiko er inntil videre til stede.

**Markedsrisiko pelagisk råstoff**

Norges Sildesalgslags driftsinntekter består av en %-avgift på omsetning gjennom laget. Markedsprisene kan variere vesentlig fra sesong til sesong. Likeledes vil internasjonale kvotestemmelser for pelagiske fiskeslag påvirke volumet som omsettes. Variasjoner i driftsinntektene følger av dette. Lagsavgiften fastsettes av årsmøtet med grunnlag i styrets budsjettunderlag.

**Likviditetsrisiko**

Det er en prioritert oppgave å alltid kunne tilby løpende oppgjør ved forfall til fartøy som omsetter gjennom Norges Sildesalgslag. Dette til tross for at likviditeten, som følge av lagets betalingsbetingelser, må suppleres med en betydelig trekkfasiilitet i bank. Forsinket innbetaling fra kunder er en tilleggsrisiko.

**Valutarisiko**

Landing av råstoff i utlandet skjer i noen grad i utenlandsk valuta mens de aller fleste fartøyer mottar oppgjør i NOK. Valutarisikoen avdekkes løpende med valutaterminer og er dermed dekket så langt praktisk mulig, men ikke 100%. Systematisk spreadberegning gir løpende gevinst som kompenserer risikoen.

## KONTANTSTRØMOPPSTILLING

NORGES SILDESALGSLAG (1000 KR)		KONSERN	
2019	2020	2020	2019
<b>KONTANTSTRØMMER FRA OPERASJONELLE AKTIVITETER</b>			
-2.424	19.657	15.716	-3.657
-489	-489	-489	-489
12			-1.166
1.978	2.526	5.785	5.090
-750	-5	-5	-750
-73.450	61.616	62.076	-75.990
853	3.123	3.108	841
-618	-4.440	-4.440	-618
-449	-10.726	2.253	684
<b>-75.337</b>	<b>71.262</b>	<b>84.004</b>	<b>-76.055</b>
<b>KONTANTSTRØMMER FRA INVESTERINGSAKTIVITETER</b>			
16			4.759
-1.917	-4.352	-13.064	-13.848
1.935	10.267	10.267	1.935
<b>34</b>	<b>5915</b>	<b>-2.797</b>	<b>-7.154</b>
<b>KONTANTSTRØMMER FRA FINANSIERINGSAKTIVITETER</b>			
-3.833	-19.204	-16.915	-3.830
		-750	-750
2.399	5.000		
<b>-1.434</b>	<b>-14.204</b>	<b>-17.665</b>	<b>-4.580</b>
<b>-76.737</b>	<b>62.973</b>	<b>63.543</b>	<b>-87.789</b>
177.405	100.668	100.896	188.685
<b>100.668</b>	<b>163.641</b>	<b>164.439</b>	<b>100.896</b>



“ I ALLE ÅR HAR NORSKE FISKERE HENTET FANTASTISK SJØMAT FRA HAVET.

DET SKAL VI SELVSAGT FORTSETTE MED TIL EVIG TID.



# REVISJONSBERETNING 2020



KPMG AS  
Kanalveien 11  
Postboks 4 Kristianborg  
5822 Bergen

Telephone +47 45 40 40 63  
Fax +47 55 32 11 66  
Internet www.kpmg.no  
Enterprise 935 174 627 MVA

Til årsmøtet i Norges Sildesalgslag SA

## Uavhengig revisors beretning

### Uttalelse om revisjonen av årsregnskapet

#### Konklusjon

Vi har revidert Norges Sildesalgslag SAs årsregnskap som viser et overskudd i selskapsregnskapet på kr 16 533 292 og et overskudd i konsernregnskapet på kr 12 386 000. Årsregnskapet består av:

- selskapsregnskapet, som består av balanse per 31. desember 2020, resultatregnskap og kontantstrømpoppstilling for regnskapsåret avsluttet per denne datoen og noter til årsregnskapet, herunder et sammendrag av viktige regnskapsprinsipper, og
- konsernregnskapet, som består av balanse per 31. desember 2020, resultatregnskap og kontantstrømpoppstilling for regnskapsåret avsluttet per denne datoen og noter til årsregnskapet, herunder et sammendrag av viktige regnskapsprinsipper.

#### Etter vår mening:

- er årsregnskapet avgitt i samsvar med lov og forskrifter
- gir det medfølgende selskapsregnskapet et rettviseende bilde av den finansielle stillingen til Norges Sildesalgslag SA per 31. desember 2020 og av selskapets resultater og kontantstrømmer for regnskapsåret som ble avsluttet per denne datoen i samsvar med regnskapslovens regler og god regnskapsskikk i Norge.
- gir det medfølgende konsernregnskapet et rettviseende bilde av den finansielle stillingen til konsernet Norges Sildesalgslag SA per 31. desember 2020 og av konsernets resultater og kontantstrømmer for regnskapsåret som ble avsluttet per denne datoen i samsvar med regnskapslovens regler og god regnskapsskikk i Norge.

#### Grunnlag for konklusjonen

Vi har gjennomført revisjonen i samsvar med lov, forskrift og god revisjonsskikk i Norge, herunder de internasjonale revisjonsstandardene International Standards on Auditing (ISA-ene). Våre oppgaver og plikter i henhold til disse standardene er beskrevet i Revisors oppgaver og plikter ved revisjon av årsregnskapet. Vi er uavhengige av selskapet og konsernet slik det kreves i lov og forskrift, og har overholdt våre øvrige etiske forpliktelser i samsvar med disse kravene. Etter vår oppfatning er innhentet revisjonsbevis tilstrekkelig og hensiktsmessig som grunnlag for vår konklusjon.

#### Øvrig informasjon

Ledelsen er ansvarlig for øvrig informasjon. Øvrig informasjon omfatter informasjon i årsrapporten bortsett fra årsregnskapet og den tilhørende revisjonsberetningen.

Vår uttalelse om revisjonen av årsregnskapet dekker ikke øvrig informasjon, og vi attesterer ikke den øvrige informasjonen.

KPMG AS, a Norwegian limited liability company and member firm of the KPMG network of independent member firms affiliated with KPMG International Cooperative ("KPMG International"), a Swiss entity.

Statsautoriserte revisorer - medlemmer av Den norske Revisorforening

#### Offices in:

<small>Oslo</small>	<small>Elverum</small>	<small>Mo i Rana</small>	<small>Stord</small>
<small>Alta</small>	<small>Finnsnes</small>	<small>Molde</small>	<small>Straume</small>
<small>Arendal</small>	<small>Hamar</small>	<small>Skien</small>	<small>Tromsø</small>
<small>Bergen</small>	<small>Haugesund</small>	<small>Sandefjord</small>	<small>Trondheim</small>
<small>Bodø</small>	<small>Knarvik</small>	<small>Sandnessjøen</small>	<small>Tynset</small>
<small>Drammen</small>	<small>Kristiansand</small>	<small>Stavanger</small>	<small>Alesund</small>



Revisors beretning - 2020  
Norges Sildesalgslag SA

I forbindelse med revisjonen av årsregnskapet er det vår oppgave å lese øvrig informasjon med det formål å vurdere hvorvidt det foreligger vesentlig inkonsistens mellom øvrig informasjon og årsregnskapet, kunnskap vi har opparbeidet oss under revisjonen, eller hvorvidt den tilsynelatende inneholder vesentlig feilinformasjon.

Dersom vi konkluderer med at den øvrige informasjonen inneholder vesentlig feilinformasjon er vi pålagt å rapportere det. Vi har ingenting å rapportere i så henseende.

#### Styrets og daglig leders ansvar for årsregnskapet

Styret og daglig leder (ledelsen) er ansvarlig for å utarbeide årsregnskapet i samsvar med lov og forskrifter, herunder for at det gir et rettviseende bilde i samsvar med regnskapslovens regler og god regnskapsskikk i Norge. Ledelsen er også ansvarlig for slik intern kontroll som den finner nødvendig for å kunne utarbeide et årsregnskap som ikke inneholder vesentlig feilinformasjon, verken som følge av misligheter eller utilsiktede feil.

Ved utarbeidelsen av årsregnskapet er ledelsen ansvarlig for å ta standpunkt til selskapets og konsernets evne til fortsatt drift, og på tilbørlig måte å opplyse om forhold av betydning for fortsatt drift. Forutsetningen om fortsatt drift skal legges til grunn for årsregnskapet så lenge det ikke er sannsynlig at virksomheten vil bli avvirket.

#### Revisors oppgaver og plikter ved revisjonen av årsregnskapet

Vårt mål med revisjonen er å oppnå betryggende sikkerhet for at årsregnskapet som helhet ikke inneholder vesentlig feilinformasjon, verken som følge av misligheter eller utilsiktede feil, og å avgi en revisjonsberetning som inneholder vår konklusjon. Betyggende sikkerhet er en høy grad av sikkerhet, men ingen garanti for at en revisjon utført i samsvar med lov, forskrift og god revisjonsskikk i Norge, herunder ISA-ene, alltid vil avdekke vesentlig feilinformasjon som eksisterer. Feilinformasjon kan oppstå som følge av misligheter eller utilsiktede feil. Feilinformasjon blir vurdert som vesentlig dersom den enkeltvis eller samlet med rimelighet kan forventes å påvirke økonomiske beslutninger som brukerne foretar basert på årsregnskapet.

Som del av en revisjon i samsvar med lov, forskrift og god revisjonsskikk i Norge, herunder ISA-ene, utøver vi profesjonelt skjønn og utviser profesjonell skepsis gjennom hele revisjonen. I tillegg:

- identifiserer og anslår vi risikoen for vesentlig feilinformasjon i regnskapet, enten det skyldes misligheter eller utilsiktede feil. Vi utformer og gjennomfører revisjonshandlinger for å håndtere slike risikoer, og innhenter revisjonsbevis som er tilstrekkelig og hensiktsmessig som grunnlag for vår konklusjon. Risikoen for at vesentlig feilinformasjon som følge av misligheter ikke blir avdekket, er høyere enn for feilinformasjon som skyldes utilsiktede feil, siden misligheter kan innebære samarbeid, forfalskning, bevisste utelatelser, uriktige fremstillinger eller overstyring av internkontroll.
- opparbeider vi oss en forståelse av den interne kontroll som er relevant for revisjonen, for å utforme revisjonshandlinger som er hensiktsmessige etter omstendighetene, men ikke for å gi uttrykk for en mening om effektiviteten av selskapets og konsernets interne kontroll.
- evaluerer vi om de anvendte regnskapsprinsippene er hensiktsmessige og om regnskapsestimaterne og tilhørende noteopplysninger utarbeidet av ledelsen er rimelige.
- konkluderer vi på hensiktsmessigheten av ledelsens bruk av fortsatt drift-forutsetningen ved avleggelsen av regnskapet, basert på innhentede revisjonsbevis, og hvorvidt det foreligger vesentlig usikkerhet knyttet til hendelser eller forhold som kan skape tvil av betydning om selskapets og konsernets evne til fortsatt drift. Dersom vi konkluderer med at det eksisterer vesentlig usikkerhet, kreves det at vi i revisjonsberetningen henleder oppmerksomheten på tilleggsopplysningene i regnskapet, eller, dersom slike tilleggsopplysninger ikke er tilstrekkelige, at vi modifiserer vår konklusjon om årsregnskapet og årsberetningen. Våre konklusjoner er basert på revisjonsbevis innhentet inntil datoen for revisjonsberetningen. Etterfølgende hendelser eller forhold kan imidlertid medføre at selskapet og konsernet ikke fortsetter driften.

# KONTROLLKOMITEENS MELDING



NORGES  
SILDESALGSLAG

Til  
Årsmøtet i Norges Sildesalgslag

Kontrollkomiteén har i beretningsåret ført tilsyn med Norges Sildesalgslags virksomhet i samsvar med gjeldende instruks fastsatt av Årsmøtet 26. mai 2020.

Kontrollkomiteén har i forbindelse med årsavslutningen for regnskapsåret 2020 gjennomgått årsmeldingen og årsregnskapet for Norges Sildesalgslag.

Med henvisning til revisors beretning av 15. mars 2021 anser Kontrollkomiteén at det fremlagte årsregnskap kan fastsettes som Norges Sildesalgslags årsregnskap for 2020.

Bergen, 15. mars 2021

**Kontrollkomiteén i Norges Sildesalgslag**

Finn M. Alvestad  
Leder

Egil Sørheim

Johnny Magne Sjø

Finn M. Alvestad  
17/03/2021 10:03:29 CET

Egil Sørheim  
19/03/2021 14:20:23 CET

Johnny Magne Sjø  
22/03/2021 11:27:22 CET



Revisors beretning - 2020  
Norges Sildesalgslag SA

- evaluerer vi den samlede presentasjonen, strukturen og innholdet, inkludert tilleggsopplysningene, og hvorvidt årsregnskapet representerer de underliggende transaksjonene og hendelsene på en måte som gir et rettviseende bilde.
- innhenter vi tilstrekkelig og hensiktsmessig revisjonsbevis vedrørende den finansielle informasjonen til enhetene eller forretningsområdene i konsernet for å kunne gi uttrykk for en mening om det konsoliderte regnskapet. Vi er ansvarlige for å lede, følge opp og gjennomføre konsernrevisjonen. Vi alene er ansvarlige for vår revisjonskonklusjon.

Vi kommuniserer med styret blant annet om det planlagte omfanget av revisjonen og til hvilken tid revisjonsarbeidet skal utføres. Vi utveksler også informasjon om forhold av betydning som vi har avdekket i løpet av revisjonen, herunder om eventuelle svakheter av betydning i den interne kontrollen.

#### Uttalelse om andre lovmessige krav

##### Konklusjon om årsberetningen

Basert på vår revisjon av årsregnskapet som beskrevet ovenfor, mener vi at opplysningene i årsberetningen om årsregnskapet, forutsetningen om fortsatt drift og forslaget til resultatdisponering er konsistente med årsregnskapet og i samsvar med lov og forskrifter.

##### Konklusjon om registrering og dokumentasjon

Basert på vår revisjon av årsregnskapet som beskrevet ovenfor, og kontrollhandlinger vi har funnet nødvendig i henhold til internasjonal standard for attestasjonsoppdrag (ISAE) 3000 «Attestasjonsoppdrag som ikke er revisjon eller forenklet revisorkontroll av historisk finansiell informasjon», mener vi at ledelsen har oppfylt sin plikt til å sørge for ordentlig og oversiktlig registrering og dokumentasjon av selskapets regnskapsopplysninger i samsvar med lov og god bokføringsskikk i Norge.

Bergen, 15. mars 2021  
KPMG AS

Tom Rasmussen  
Statsautorisert revisor



# FISKERNES PLASS PÅ HAVET

Illustrasjon: Eivind M. Sæviak/ST Photo



Norske fiskerier har lange tradisjoner, og det skal vi være skikkelig stolt over.

**Men tradisjonsrikt må aldri forveksles med gammeldags.** Fiskerinæringen står i dag for stor verdiskaping langs kysten og er en av Norges fremste næringer. Utviklingen i fiskeri har aldri stått stille. Fiskernes plass på havet er like viktig nå som den alltid har vært.

At lille Norge, rangert 119 i verden med under 5,5 millioner mennesker, er **verdens nest største fiskeeksportør** og servere hele verden 36 millioner sjømatmåltider - hver dag – vitner om en næring som har vokst på de gamle tradisjonene – og fortsetter å vokse. Dette gjør næringen til en attraktiv arbeidsplass der unge folk i enda større grad søker seg inn.

For bare to år siden bikket hele sjømatnæringen, fiskeri og oppdrett, **107 milliarder kroner** i eksportverdi, og det i tillegg til det vi spiser her hjemme og produserer til fiskemel, fiskeolje og andre høyverdi produkter.

Der vi før bare fisket nært land i fjordene og langs kysten henter vi nå fisk fra storhavene og har utviklet både fartøy, fangstredskaper og annen teknologi til å utnytte de verdifulle fiskeressursene som finnes i **norske farvann – et område som er over 6 ganger så stort som landets landareal.** Det er allerede etablert at mye av fremtidens mat må komme fra havet – og her kan Norge være i ledelsen.

Så tradisjonene fra fortiden og det som skjer nå er ikke slutten på det norske fiskerieventyret - kanskje knapt nok begynnelsen - i et evighetsperspektiv.

**For fiskeressursene i havet skal nemlig vare evig** – men da må vi både forvalte og utnytte de rett.

Og det gjør vi. Fiskerinæringen, og folkene i den, har alltid blikket rettet fremover. Vi tar av overskuddet naturen gir og vi forvalter ressursene slik at overskuddet er der - år etter år.

Nå er det mange andre næringer som også er eller vil ut i havet. Olje, gass, vindkraft og marin gruvedrift er noen av disse. Fiskerinæringen **deler gjerne havet** med andre næringer som vil være der.

**Men ikke på bekostning av fiskernes plass på havet.** Gyteområder og viktige fiskebanker må beskyttes. Fisken i havet vårt er mat både til oss selv og hele verden og vi kan ikke leve uten mat.

Og fiskerne? De skal selvsagt være på plass for å hente den gode sjømaten.



# DRIFTSMELDING SALGSUTVALGET



Salgsutvalget gjennomfører sitt arbeid innenfor det ansvarsområdet som er nedfelt i instruks fra lagets styre.

De viktigste områder er:

- Gjennomføre prisdrøftelser og fastsette førstehandspriser for de råstoffslag som laget omsetter.
- Fastsette avregningsregler og utarbeide omsetningsbestemmelser for de enkelte fiskerier.
- Fastsette aktuelle omsetningsreguleringer.
- Disponere inntrukne midler og bevilgede støttemidler (føringstilskudd).
- Gjøre fremlegg for styret med forslag om eventuelle nødvendige endringer i lagets forretningsregler.
- Behandle reklamasjonssaker.

## Konsum:

Minsteprisene på nvg-sild som gjaldt ved utgangen av 2019 ble videreførte ved oppstarten av 2020. Som følge av uenighet mellom fisker- og kjøpersiden om forståelsen av den dynamiske minsteprismodellen ble det gjennomført mekling 2. og 3. juli 2020. Meklingen resulterte i enighet om en ny dynamisk minsteprismodell for nvg-sild og nye minstepriser ble gjort gjeldende med grunnlag i modellen med virkning fra 01.09.2020. Nærmere informasjon om den nye minsteprismodellen fremkommer i Bilaget – Prisavtaler – Råstoff til konsum. Kort fortalt reguleres minsteprisene med grunnlag i oppnådde priser for den enkelte størrelsesgruppe eller med grunnlag i et «minsteprisgulv» eller en kombinasjon av disse. Den nye modellen fungerte godt høsten 2020.

De dynamiske minsteprisreguleringsmodellene for nord-sjøsild og makrell, som er avtalte mellom fisker- og kjøpersiden, ble videreførte gjennom 2020.

Ellers ble Norges Sildesalgslag og King Oscar også i 2020 enige om en brislingavtale. Se Bilaget for ytterligere informasjon om minstepriser i 2020.

I 2020 ble det ikke behov for å iverksette omsetningsreguleringer. God etterspørsel og konkurranse om råstoffet i tillegg til at de store toppene på råstoffsidene uteble må ta hovedæren for at omsetningen i 2020 totalt sett fungerte svært tilfredsstillende. Omsetningsordningen for nvg-sild som ble pumpet direkte fra not over i føringsfartøy fungerte

ellers greit i 2020.

## Mel/Olje:

Sjømat Norge og Norges Sildesalgslag ble enig om avtale om minstepriser m.m. for 2020. Forutsetningen var at det ble etablert en egen arbeidsgruppe som skulle komme med forslag om løsning i spørsmålet om leveringsavtaler for fangster til fiskemel og fiskeolje.

Felles arbeidsgruppen ble startet, men etter en tid konstaterte partene at det ikke var grunnlag for videre møter om saken i gruppen. Norges Sildesalgslag valgte så 6. mars å oppheve anledningen til å inngå leveringsavtaler om fangster til produksjon av fiskemel og fiskeolje. Spørsmålet om langsiktige leveringsavtaler ble diskutert i salgsutvalget og med sjømat Norge gjennom 2020, men dette resulterte ikke i nye ordninger.

Etter innstilling fra egen arbeidsgruppe om lossing ble Sjømat Norge og Norges Sildesalgslag enige om hvilke retningslinjer som skulle gjelde for fangster til mel/olje. Det ble også utarbeidet en bransjestandard på området som ble diskutert i eget møte med Sjøfartdirektoratet. Da koronapandemien startet måtte en iverksette selvlossing for alle fangster og egen veileder ble iverksatt og publisert om dette..

Etter initiativ fra Norges Sildesalgslag ble det høsten 2020 sett på gjeldende bestemmelser om utbudsområder i samarbeid med Sjømat Norge og Sjømatbedriftene. Dette resulterte i nye bestemmelser som ble iverksatt 1.1.2021.

Minsteprisene ble gjennom året regulert etter den tradisjonelle dynamiske modellen.

Det generelle bildet gjennom året var at omsetningen gikk fint, og førstehandsprisen lå betydelig over minsteprisene. Salgsutvalget måtte ikke gripe inn med omsetningsreguleringer.

**Det ble ellers vedtatt å øremerke inntil NOK 6,59 mill til å dekke eventuelle ekstraordinære føringsbehov i 2020.** Dette beløpet kom i tillegg til NOK 1,89 mill i tilskudd til føring fra staten. Rammeverket for tilskudd til føring i 2020 stod ellers urørt gjennom året. Totalt ble det utbetalt kr 7,69 mill



EN STOR OG VARIERT  
FISKEFLÅTE  
SKAPER  
ARBEIDSPASSER OG  
NÆRINGSAKTIVITET  
LANGS  
HELE KYSTEN

i føringstilskudd i 2020 mot kr 10,56 mill 2019. Hovedandelen av tilskuddsmidlene gikk også i 2020 til nvg-sild med totalt 6,56 mill kr (NOK 9,56 mill til nvg-sild i 2019).

Salgsutvalget avholdt i 2020 til sammen to fysiske møter (2 også i 2019) og 19 telefon-/digitale møter (15 i 2019). Totalt behandlet Salgsutvalget 95 saker i 2020 (87 saker i 2019).



## OMSETNING

Lagets samlede omsetningsverdi i 2020 ble NOK 10,04 mrd, mot NOK 8,11 mrd i 2019. 2020-verdien er den høyeste i Lagets historie. Før 2020 var 2011 året med den høyeste omsetningsverdien med NOK 8,54 mrd.

### Omsatt kvantum, verdi og gjennomsnittspris i årene 2016-2020:

År	2016	2017	2018	2019	2020
Kvantum (i 1000 tonn)	1.238	1.550	1.617	1.420	1.611
Verdi (NOK mrd)	7,87	7,04	7,84	8,11	10,04
Gjennomsnittspris (NOK pr kg)	6,36	4,54	4,85	5,71	6,23

Av totalt omsatt kvantum ble det omsatt 185.900 t på kontrakter i 2020 (151.600 t i 2019) fordelt med 159.700 t til konsum (hvorav 130.700 makrell og 29.000 t nordsjøsild – i hovedsak fra utenlandske fartøy) og 26.200 t til mel/olje (hvorav 26.100 t kolmule – utelukkende fra norske fartøy).

### Konsumsektoren

Verdien av lagets omsetning til konsum (inkludert sjøproduksjon) var i 2020 på NOK 7,46 mrd, mot NOK 6,18 mrd i 2019. 2020-verdien er den nest høyeste i Lagets historie, kun slått av NOK 7,74 mrd i 2011.

### Omsatt kvantum, verdi og pris i årene 2016 - 2020:

År	2016	2017	2018	2019	2020
Kvantum (i 1000 tonn)	768	951	880	767	860
Verdi (NOK mrd)	6,57	6,10	6,10	6,18	7,46
Gjennomsnittspris (NOK pr kg)	8,55	6,41	6,93	8,05	8,68

For **norske fiskere** endte verdien av omsatt kvantum til konsum på NOK 5,74 mrd mot NOK 4,75 mrd i 2019. Omsatt kvantum gikk opp med 59.000 t, fra 644.000 t i 2019 til 703.000 t i 2020. I gjennomsnitt ble det oppnådd NOK 8,16 pr kg til konsum i 2020 mot NOK 7,37 pr kg i 2019. Både økt kvantum til konsum (+9,2%) og økte konsumerpriser (+7,8 %) bidrar til at omsetningsverdien i 2020 øker med knapt NOK 1,0 mrd for norske fiskere i 2020 sammenlignet med i 2019. Etter at omsetningsverdien for norske fiskere til konsum tilnærmedesvis har stått stille i de tre foregående årene opplevde fiskerne et løft i omsetningsverdien på 20,8% i 2020.

For **utenlandske fiskere** gikk verdien av konsumomsetningen opp fra NOK 1,43 mrd i 2019 til NOK 1,72 mrd i

2020. Omsatt kvantum gikk opp fra 122.600 t til 156.700 t. Oppnådd gjennomsnittspris for konsumleveranser gikk ned fra NOK 11,62 pr kg i 2019 til NOK 10,99 pr kg i 2020. Det er makrell som først og fremst bidrar til omsetningen fra utenlandske fartøyer, jfr nedenstående oversikt.

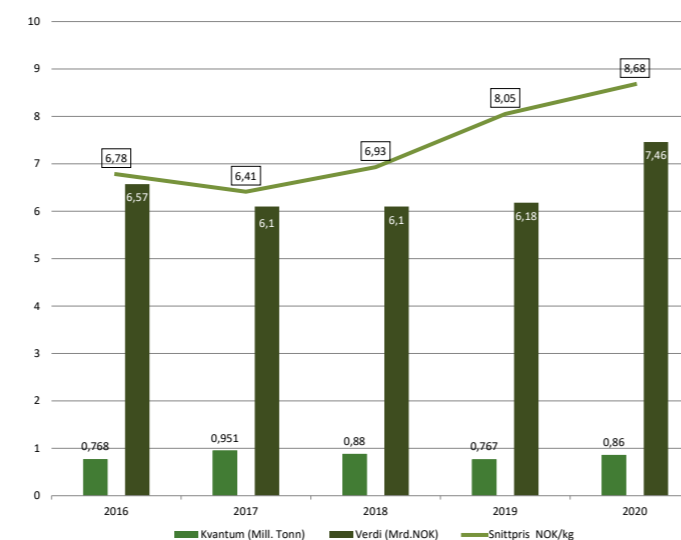
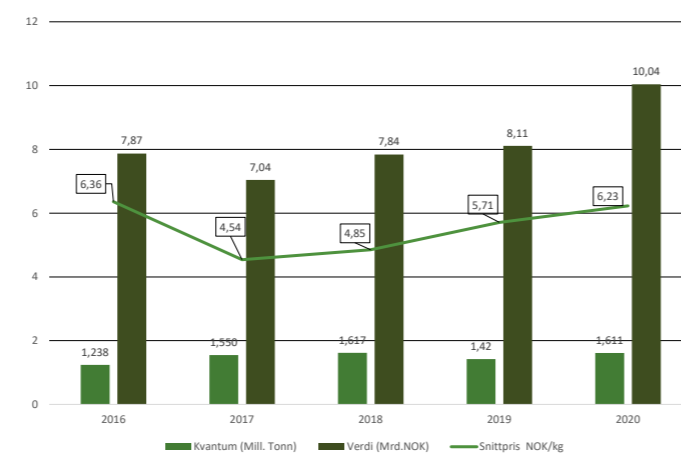

### Makrell i årene 2016-2020 - utenlandske fartøyer:

År	2016	2017	2018	2019	2020
Kvantum (i 1000 tonn)	107	125	96	82	112
Verdi (NOK mrd)	1,04	1,18	1,15	1,19	1,43
Gjennomsnittspris (NOK pr kg)	9,67	9,39	11,94	14,52	12,76

Verdien av omsatt kvantum fra utenlandske fartøyer utgjorde totalt 23,1 % av lagets omsetningsverdi til konsum i 2020, mot også 23,1 % i 2019 og 22,1 % i 2018.

### Mel- og oljesektoren

Verdien av lagets omsetning til mel/olje var i 2020 NOK 2,58 mrd mot NOK 1,94 mrd i 2019. Dette tilsvarer en økning på 33,0 %. Både økte priser (+15,8 %) og økt kvantum (+15,0%) forklarer oppgangen. Mens gjennomsnitt oppnådd pris på råstoff til mel/olje var NOK 2,97 pr kg i 2019, var tilsvarende pris i 2020 på 3,44 pr kg. Leveransene til mel/olje gikk opp fra 653.000 t i 2019 til 751.000 t i 2020, se nedenstående tabell. Verdien av mel-/oljeomsetningen i 2020 er for øvrig den høyeste i Lagets historie.

Av totalomsetningen til NSS i 2020 stod mel- og oljesektoren for 25,7 % av omsatt verdi (23,9 % i 2019) og 46,6 % av omsatt kvantum (46,0 % i 2019).

### Omsatt kvantum, verdi og pris i årene 2016 - 2020

År	2016	2017	2018	2019	2020
Kvantum (i 1000 tonn)	471	599	738	653	751
Verdi (NOK mrd.)	1,30	0,94	1,74	1,94	2,58
Gj. snittspris (NOK pr. kg)	2,77	1,58	2,36	2,97	3,44

Verdien av omsetningen til mel/olje for **norske fiskere** gikk opp fra NOK 1,92 mrd i 2019 til rekordhøye NOK 2,53 mrd i 2020. Levert kvantum fra norske fiskere gikk opp fra 649.000 t i 2019 til 735.000 t i 2020. Norske fiskere leverte 628.000 t i Norge (535.000 t i 2019) og 108.000 t utenlands (114.000 t i 2019). Omsetningsverdien for norske fiskere til mel/olje var for øvrig NOK 0,92 mrd i 2017. Med andre ord har mel-/oljeomsetningsverdien for norske fiskere økt med NOK 1,61 mrd (+175%) de tre siste årene.

Det ble omsatt 15.700 t råstoff til norske kjøpere til mel-/oljeanvendelse fra **utenlandske fiskere** i 2020 (4.100 t i 2019).

### Antall kjøpere med omsatt verdi større enn NOK 50 mill i 2014 - 2020:

År / Anvendelse	Konsum	Mel/Olje	Sum
2014	18	7	25
2015	16	4	20
2016	16	5	21
2017	16	5	21
2018	16	6	22
2019	15	6	21
2020	15	6	21

Vi gjør oppmerksom på at enkelte kjøpere samarbeider på både innkjøp og salg.

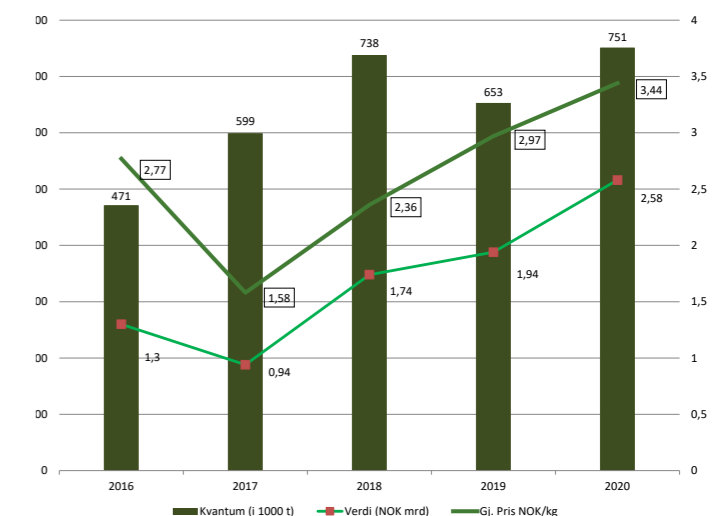
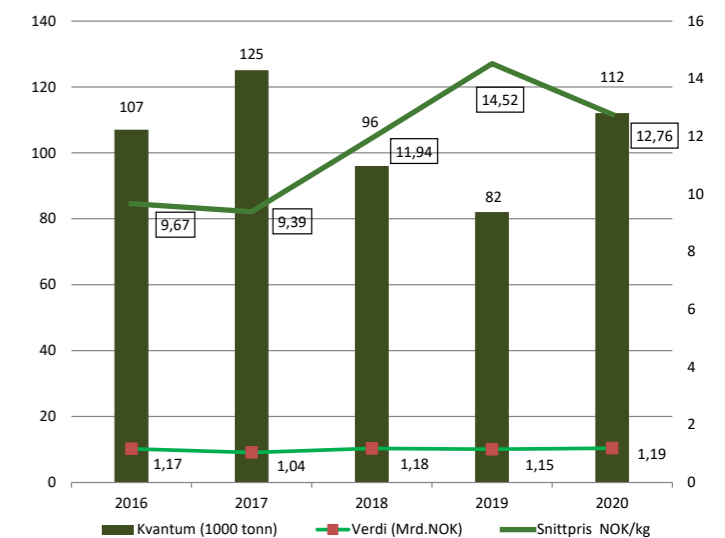

“

NORGES HAVAREAL ER  
OVER 6 GANGER SÅ STORT  
SOM LANDMASSEN.

HER HENTES  
OVERSKUDDET FRA VÅRE  
STORE FISKEBESTANDER



## DET ENKELTE FISKESLAG

I presentasjonen er det benyttet regnskapstall for fangstkvanta/fangstverdier. Tallene må derfor ikke forveksles med fangstkvanta/fangstverdier som relaterer seg til kvoteår.

Fangsttall er oppgitt i tonn (t) og avrundet til nærmeste 100 t. Fangster mindre enn 50 t er angitt med 0. Ikke registrert fangst er angitt ved tegnet "–". Tall i parentes er tilsvarende tall i 2019. Kvoter er oppgitt i tonn.

### NVG-SILD

#### Norske kvoter i årene 2016-2020:

År	2016	2017	2018	2019	2020
Kvote	193.294	432.870	304.500	429.650	399.451

#### Norsk kvote fordelt på fartøygrupper i 2020 og 2019:

Fartøygruppe / År	2020	2019
Ringnot	187.960 t	205.062 t
Trål	35.089 t	38.821 t
Kyst	174.330 t	184.132 t
Totalt*	399.451 t	429.650 t

\* Inkluderer forskning og undervisnings-, rekrutterings- og agnkvote. Disse var på henholdsvis 1000 t, 572 t og 500 t i 2020.

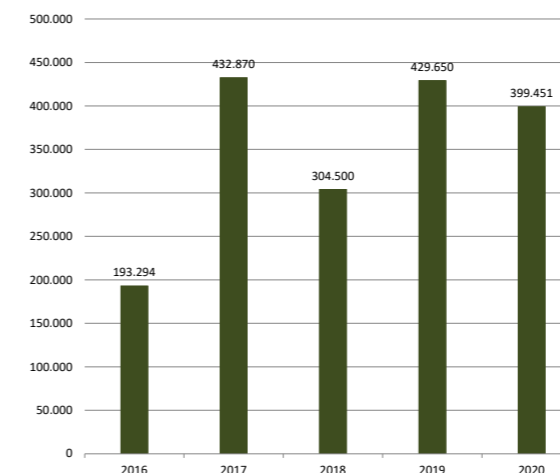

**Fartøyene** ble regulert med fartøykvoter/maksimalkvoter i 2020. I tillegg kunne fartøyene overfiske/underfiske gjennom en kvotefleksibilitetsordning etter nærmere kjøreregler.

**Vinterfisket** startet 2. januar i det samme området som det sluttet i 2019, dvs fjordene i Kvænangen og Nordreisa ved Skjervøy. Også i 2020 var det stor tilgjengelighet av den mindre silda. Omsetningsmessig gikk avtaket greit og flere føringsfartøy var i sving for å føre «låssatt» sild til mottaks-

anlegg både i nord og sør. Siste låsfangst fra området ble tatt 12. januar. Etter dette ble det tatt noen direktefangster utenfor fjordene når silda vandret ut. Snittstørrelsen varierte fra 180 g til 280 g. Første fangst fra Norskehavet på den store silda, som ble fisket med trål 100 n.mil vest av Værøy, kom 14. januar. Fisket foregikk videre sørover, mens silda vandret mot gytefeltene. Silda hadde i denne perioden en tendens til å holde seg dypt. Første fangst på Møre kom 13. februar og det ble en god sesong herfra prismessig da det var stor etterspørsel etter rogn-sild. Siste fangst ble tatt 4. mars, og totalt ble det fisket 174.000 t på vinteren.

**Høstfisket** startet med første innmelding fra Tromsøflaket 26. september. Fra Norskehavet kom første innmelding på stor sild 9. oktober. Utover høsten foregikk fisket på disse to hovedfeltene. Noe av silda fra Tromsøflaket trakk sørover til området nord av Andenes. Som tidligere år kom silda senere inn på Kvænangen og første låsfangst ble innmeldt 12. november.

**Omsetningen** av både låsfangster og direktefangster gikk uten nevneverdige problem gjennom høsten. For låsfangster så fungerte auksjonering av føringsbåter godt, og for direktefangster så har det endrede utbudsreglementet, som ble innført fra 01.01.20t, bidratt til god konkurranse på auksjonene.

Som tidligere år ble det også i 2020 fisket litt sild langs kysten fra Møre og nordover utenom de to hovedsesongene.

**Totalt** ble det omsatt 409.400 t av norske fiskere i 2020 mot 430.700 t i 2019. Med unntak av 2.100 t gikk leveransene til konsum (i 2019 gikk 25.100 t til mel/olje). I 2020 gikk verdien av fisket opp med NOK 0,52 mrd til NOK 2,40 mrd sammenlignet med 2018. Økt konsumpris bidro til økningen. Mens norske fiskere i gjennomsnitt oppnådde kr 4,39 pr kg i 2019 ble gjennomsnittsprisen kr 5,87 pr kg i 2020. Dette tilsvarer en prisoppgang på 33,7%.

#### Gjennomsnittspriser til konsum (i NOK pr kg):

Fartøygruppe	2020	2019
Kyst	5,51	4,02
Ringnot	6,21	4,72
Trål	5,87	4,49
Norske fartøyer	5,87	4,39
Utenlandske fartøyer	5,90	4,79

Låsettingsfisket resulterte i totalt 26.700 t mot 30.700 t i 2019. Landnotfartøy fisket 1.400 t mot 900 t i 2019.



**Utenlandske fartøy** omsatte 18.300 t NVG-sild i 2020 mot 16.600 t i 2019. Verdien av fartøyenes omsetning utgjorde NOK 107 mill mot NOK 80 mill i 2019.

## NORDSJØSILD

### Norske kvoter av nordsjøisild i årene 2016 - 2020:

År	2016	2017	2018	2019	2020
Kvotepunkt (i tonn)	155.919	145.282	179.391	114.677	113.975

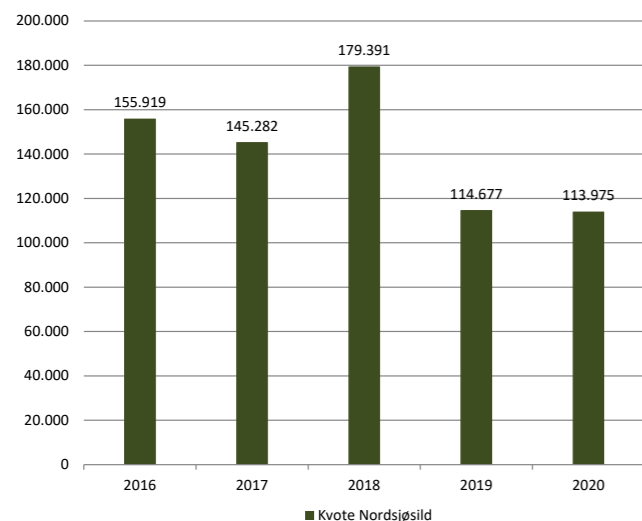

### Norsk kvote fordelt på fartøygrupper i 2020 og 2019:

Fartøygruppe / År	2020	2019
Ringnot	90.643 t	91.179 t
SUK	5.786 t	5.820 t
Trål	7.941 t	7.988 t
Kyst	9.075 t	9.129 t
Totalt*	113.975 t	114.677 t

\* Inkluderer forsknings-, og forvaltningsformål på 530,5 t i 2020 (561 t i 2019).

**Fartøyene** ble regulert med fartøykvoter/maksimalkvoter i 2020. I tillegg kunne fartøyene overfiske/underfiske gjennom en kvotefleksibilitetsordning etter nærmere kjøreregler.

**Vinterfisket etter nordsjøisild i 2020** resulterte i 1.000 t, mot 2.000 t i tilsvarende periode i 2019.

**Det tradisjonelle vår-/sommerfisket** kom i gang i andre halvdel av mai. Hovedfisket til konsum foregikk i siste del av mai, i juni og i første del av juli. Første innmelding til matjes kom 28.05 og siste 18.06. Gode mel/olje priser gjorde at det også ble fisket til mel/olje - spesielt gjorde dette seg gjeldende fra juni og utover. Totalt ble det innmeldt 85.100 t av norske fartøyer i mai-juni-juli. I august, september og oktober fisket norske fartøyer totalt 25.100 t, mens det i november og desember ble innmeldt henholdsvis 3.200 t og 400 t.

**Totalt** omsatte norske fartøyer 118.200 t i 2020 mot

131.200 t i 2019. Av dette kvantumet gikk 40.700 t til mel/olje (58.900 t i 2019) og 77.500 t til konsum (72.300 t i 2019). Nordsjøisild registrert til matjes ble 10.300 t i 2020 (11.100 t i 2019), hvorav 4.700 t i Norge (5.700 t i 2019) og 5.700 t i Danmark (5.300 t i 2019). I tillegg er det levert sild til matjes, både i Norge og Danmark, som ikke er nærmere spesifisert på slutt-seddel. En egen fremvisningsauksjon for matjessild i Egersund ble også arrangert i 2020.

**Omsetningsverdien** fra norske fiskere gikk opp fra NOK 692 mill i 2019 til NOK 748 mill i 2020. Dette til tross for at et kvantumsfall på 13.000 t. Svært positive priser både til konsum og til mel/olje bidro til dette. Gjennomsnittlig konsumpris gikk opp 21 %, fra NOK 5,67 pr kg til NOK 6,84 pr kg i 2020. For leveranser til mel/olje gikk prisen opp 12%, fra NOK 4,78 pr kg til NOK 5,35 pr kg i 2020. Verdimessig ble altså 2020-sesongen svært positiv for nordsjøisildfiskerne.

### Gjennomsnittspriser til konsum (i NOK pr kg):

Fartøygruppe	2020	2019
Kyst	5,82	5,33
SUK	6,04	5,40
Ringnot	6,96	5,77
Trål	7,24	4,36
Norske fartøyer	6,84	5,67
Utenlandske fartøyer	6,98	6,58

**Utenlandske fartøy** omsatte totalt 25.000 t nordsjøisild i Norge, i hovedsak gjennom leveringsavtaler, mot 24.900 t i 2019. I all hovedsak ble kvantumet levert til konsum. Verdien av utenlandske fartøyers omsetning gjennom Norges Sildesalgslag i 2020 utgjorde NOK 174 mill (163 mill i 2019).

## MAKRELL

### Norske kvoter i årene 2016 - 2020:

År	2016	2017	2018	2019	2020
Kvotepunkt (i tonn)	205.694	234.472	189.482	152.811	213.880

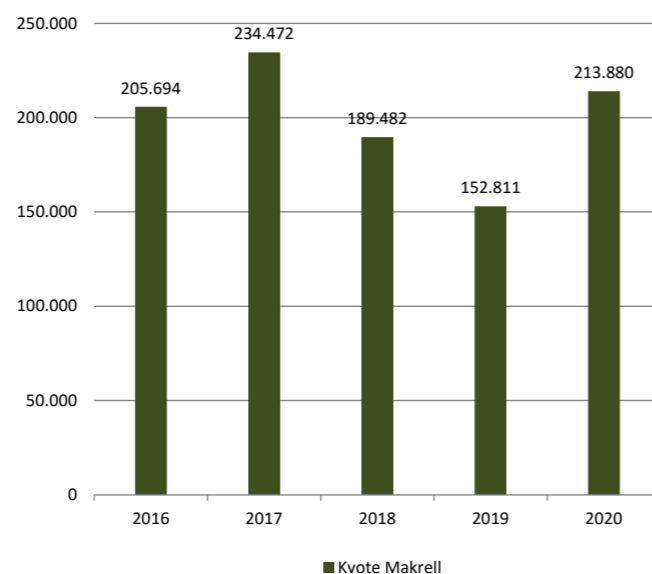

### Norsk kvote fordelt på fartøygrupper i 2020 og 2019:

Fartøygruppe / År	2020	2019
Ringnot	148.911 t	105.553 t
SUK	13.569 t	9.644 t
Trål	8.438 t	5.799 t
Kyst	40.537 t	29.412 t
Totalt*	213.880 t	152.811 t

\* Inkluderer forsknings- og undervisningskvote, agnkvote og læringskvote. Disse var på henholdsvis 1.125 t, 1.300 t og 513 t i 2020. Læringskvoten er inkludert i Kyst sin kvote.

**Fartøyene** ble regulert med fartøykvoter/maksimalkvoter i 2020. I tillegg kunne fartøyene overfiske/underfiske gjennom en kvotefleksibilitetsordning etter nærmere kjøreregler.

**Vinteren 2020** fisket norske fartøyer 13.000 t makrell mot 10.100 t vinteren 2019.

**Fisket i Nord-Norge** (nord for 64°N) resulterte i 5.900 t (i hovedsak ble det fisket i juni, juli og august med henholdsvis 2.600 t, 2.700 t og 600 t) mot 3.100 t i 2019 og 2.400 t i 2018. Det beste året kvantummessig er fortsatt 2015 med 18.600 t.

**Høstfisket** kom i gang i siste del av september. Det var imidlertid i oktober at hovedandelen av fisket foregikk, nærmere bestemt ca 75%. Som i de to foregående årene foregikk fisket i stor grad i EU-sonen ved Shetland, men det ble også fisket makrell på strekningen Ålesund og sørover langs Vestlandskysten i en kortere periode. Innmeldingene fra de norske fartøyene fordelte seg med 13.700 t i september, 160.200 t i oktober og 12.200 t i november. I 2019 ble det til sammenligning innmeldt 39.800 t i september, 96.900 t i oktober og 2.800 t i november. Totalt fisket norske fartøyer 211.400 t i 2020 mot 159.300 t i 2019. Med unntak av 1.100 t gikk makrellleveransene til konsum i 2020. Gjennomsnittsvekten på makrell var noe høyere i 2020 sammenlignet med 2019, ca 450 g mot 430 g.

### Gjennomsnittspriser til konsum (i NOK pr kg):

Fartøygruppe	2020	2019
Kyst	11,88	14,05
SUK	12,50	14,77
Ringnot	13,61	16,52
Trål	12,91	14,54
Norske fartøyer	13,15	15,82
Utenlandske fartøyer	12,90	14,60

Gjennomsnittsprisen for dorg- og harpefisket ble NOK 10,39 pr kg (2.800 t) mot NOK 11,99 pr kg (1.300 t) i 2019. For garnfisket makrell ble gjennomsnittsprisen NOK 26,46 pr kg (18 t) mot NOK 25,53 pr kg (29 t) i 2019.

Gjennomsnittsprisen for låssatt makrell ble NOK 9,87 pr kg (10.100 t) mot NOK 10,06 pr kg (6.300 t) i 2019.

**Omsetningsverdien** for makrell til konsum gikk opp fra NOK 2,51 mrd i 2019 til NOK 2,77 mrd i 2020. Det er økt kvantum (kvote) som er årsaken til dette ettersom gjennomsnittsprisen gikk ned fra NOK 15,82 pr kg i 2019 til NOK 13,15 pr kg i 2020. Prisnedgangen er på knapt 17 %. Omsatt kvantum gikk for øvrig opp med 52.100 t.

**Utenlandske fartøyer** omsatte 112.300 t makrell i 2020 mot 81.700 t i 2019. Det meste som har vært omsatt av makrell av utenlandske fartøyer på et år er 169.400 t i 2000. Leveransene gikk til konsum. Gjennomsnittsprisen til konsum var NOK 12,90 pr kg mot NOK 14,60 pr kg i 2019. Dette tilsvarer en prisreduksjon på knapt 12,0%.

## HESTMARELL

**Norsk kvote** i NØS ble satt til 36.094 t i 2020 mot 50.331 t i 2019. I tillegg kom 2.550 t i EU-sonen av Nordsjøen. Det var ingen begrensning på hva det enkelte fartøy kunne fiske.

**Norske fartøyer** fisket totalt 12.800 t i 2020 mot 11.200 t i 2019. Fangstene ble tatt i NØS. Som i 2019 ble det også i 2020 fisket hestmakrell i alle årets måneder. Fangstene varierte fra 100 t til 4.700 t pr måned. Om lag 75% av fangstene ble tatt i tilknytning til industritrålfisket. De gruppevise fangstene viser 800 t på ringnot (800 t), 8.500 t på trål (6.500 t) og 3.500 t på kyst (3.200 t).

Av kvantumet på 12.800 t gikk 3.200 t til konsum (3.600 t i 2019). I hovedsak var det kystfartøyer som leverte til konsum med 3.100 t. Gjennomsnittsprisen til konsum gikk ned fra NOK 9,59 pr kg i 2019 til NOK 9,00 pr kg i 2020. For leveranser til mel/olje ble det oppnådd NOK 3,32 pr kg (NOK 4,07 pr kg i 2019).

## KOLMULE

### Norsk kvote i 2020 og 2019:

	2020	2019
Norsk disponibel kvote	360.283 t	356.251 t
- hvorav Kolmuletrål	280.167 t	277.073 t
- hvorav Pelagisk- og Nordsjøtrål	79.021 t	78.149 t
- hvorav Forskning/Undervisning	1.095 t	1.030 t
- hvorav Bifangst	-	-

**Norske fartøy** kunne fiske inntil 290.709 t i EU-sonen og 30.000 t i Færøy-sonen i 2020.

**Kolmuletrål og Pelagisk- og nordsjøtrål** var regulert med fartøykvoter i 2020. I tillegg var det adgang til kvotefleksibilitet på fartøynivå som i 2019.

**Første innmelding** fra kolmulefisket i 2020 kom fra EU-sonen 28. januar (15. januar fra Færøy-sonen i 2019), og fisket foregikk med god intensitet hovedsakelig i EU-sonen frem mot månedsskiftet april/mai. I internasjonalt farvann pågikk fisket i en relativ kort periode fra første fangst den 19. februar og frem til den 9. mars. Videre ble det på tradisjonelt vis fisket kolmule i Nordsjøen. Hovedtyngden

av fisket foregikk i mars med 185.100 t innmeldt. I februar og april ble det innmeldt henholdsvis 64.100 t og 71.500 t.

I **internasjonalt farvann** ble det fisket 58.100 t i 2019 (59.700 t i 2019). Fisket i EU-sonen resulterte i totalt 267.800 t (267.200 t i 2019), mens fisket i Færøy-sonen resulterte i totalt 900 t (2.500 t i 2019). I norsk sone ble det fisket 26.800 t, i all hovedsak i Nordsjøen. Totalt ble det omsatt 353.600 t (350.400 t i 2019). Leveransene gikk til mel/olje. Leveransene fordelte seg med 292.100 t til Norge (260.300 t i 2019), 34.400 t til Danmark (38.200 t) og 27.100 t til Irland (21.500 t).

**Utenlandske fartøyer** omsatte 11.700 t kolmule gjennom Norges Sildesalgslag i 2020 (2.700 t i 2019).

**Omsetningsverdien:** Totalt omsatte norske fartøyer for NOK 1.133 mill i 2020 mot 882 mill i 2019. Verdien på NOK 1.133 mill er den høyeste noensinne. Det er i all hovedsak økt pris fra kr 2,52 pr kg i 2019 til kr 3,21 pr kg i 2020 som bidrar til verdiøkningen på NOK 251 mill. En fortsatt god markedssituasjon for mel/olje globalt i 2020, en svak NOK samt god konkurranse om råstoffet forklarer prisoppgangen.

## TOBIS

Basert på et **foreløpig råd** kunngjort 17. februar ble norsk kvote i NØS opprinnelig satt til 70.000 t i 2020. Den foreløpige kvoten ble 6. mai økt til 110.000 t med begrunnelse; 1) sikre kontinuitet i fisket (mange fartøyer hadde allerede i begynnelsen av mai fisket sin opprinnelige kvote), 2) sikre kontinuitet og få utnyttet kapasiteten på mottakssiden og 3) legge til rette for at den endelige kvoten ble oppfisket (Obs! Det var forventninger til at den endelige kvoten kunne bli økt vesentlig fra den opprinnelige kvoten på 70.000 t). Resultatet fra tobis-toktet i april/mai, som ble kunngjort 14. mai, resulterte i et endelig kvoteråd på 250.000. Samme dag utvidet Fiskeridirektoratet kvoten til 250.000 t. Fisket var åpent fra 15. april til 23. juni innenfor nærmere angitte områder.

Den **første innmeldingen** fra tobisfisket kom den 17. april (17. april også i 2019). Fisket foregikk i april, mai og juni, med henholdsvis 41.200 t, 117.700 t og 87.600 t innmeldt. I fisket ble det registrert en del bifangst av hyse i 2020. Siste innmelding fra fisket kom 23. juni (23. juni også i 2019). Totalt fisket norske fartøyer 244.400 t tobis i 2020 mot 124.800 t i 2019.

**Tobisleveransene** gikk i all hovedsak til mel/olje i 2020. I gjennomsnitt ble det oppnådd NOK 3,58 pr kg mot NOK 2,99 pr kg i 2019. 700 t ble landet til konsum til en gjennomsnittspris på NOK 4,03 pr kg. Totalverdien av fisket ble NOK 875 mill – den høyeste noensinne.

## ØYEPÅL

**Norsk kvote** ble satt til 83.553 t i NØS i 2020. Fisket måtte foregå i perioden fra 1. april til 31. oktober. I tillegg hadde Norge adgang til å fiske 14.500 t i EU-sonen. Fisket var regulert med maksimalkvoter.

Øyepålfisket **startet** beskjedent i april og mai. Fisket tok seg opp i juni. Månedsfangstene varierte i perioden juni-november mellom 5.000 t (i juni) på det laveste og 16.800 t (i august) på det meste. I siste del av sesongen foregikk fisket mest i EU-sonen. EU-kvoten ble oppfisket i 2020 som i 2019. Totalt ble det fisket 63.800 t øyepål av norske fartøyer i 2020 mot 59.700 t i 2019.

**Gjennomsnittsprisen** for øyepål til mel-/oljeanvendelse i 2020 ble NOK 3,02 pr kg mot NOK 2,97 pr kg i 2019. Verdien av 2020-fisket ble på rekordhøye NOK 192 mill mot NOK 177 mill i 2019. Fisket ble således et svært positivt bidrag for trål-flåten.

## HAVBRISLING

Norsk kvote i EU-sonen i 2020/2021-sesongen på 10.000 t ble videreført fra året før. Kvoten gjaldt for perioden 01.08.20 til 31.03.2021 (OBS! Iht kvoteavtalen mellom Norge og EU kan kvoten fiskes i perioden 01.07.20-30.06.21). I NØS var det ikke tillatt å fiske. Kvoten for 2019/2020 sesongen ble for øvrig fisket i 2019 og således stod det ikke igjen noen rest for fiske i 2020. Ringnotfartøy, i tillegg til pelagisk trål- og nordsjøtrålfartøy, kunne delta. Fartøyene var regulert med påmelding, trekingsliste for utseiling og maksimalkvote på 550 t pr fartøy. Fartøy måtte melde utseiling til Norges Sildesalgslag som administrerte utseilingsordningen. 2020/2021-kvoten på 10.000 t ble oppfisket i 2020.

**Første innmelding** kom 05.08. Knappt 4/5 av fangstene ble innmeldt i august/september. Ellers foregikk fisket i november/desember. Fisket var noe varierende. Både ringnotfartøy og trålere deltok.

**Totalt** ble det omsatt 10.000 t, 8.900 t av ringnot og 1.100 t av trål. Leveransene fordelte seg med 1.100 tonn til konsum og 8.900 t til mel/olje. For leveranser til konsum ble det i gjennomsnitt oppnådd NOK 5,67 pr kg (NOK 6,12 pr kg i 2019), mens leveranser til mel-/olje ble betalt med NOK 3,46 pr kg (NOK 3,14 pr kg i 2019).

Utenom det norske fisket ble det omsatt 2.400 t fra ett **utenlandsk fartøy** til en verdi av NOK 7 mill.

## KYSTBRISLING

Fiskeridirektoratet dispenserte for et begrenset fiske til fersk- og ansjosanvendelse i Oslofjorden (250 t) og i Rogaland (50 t) i januar 2020.

Som i 2019 gav HI også i 2020 råd om begrensninger i fisket etter kystbrisling på Vestlandet. HI anbefalte 240t i Hardangerfjorden, 360t i Sognefjorden og 80t i Nordfjord. Fiskeridirektoratet vedtok senere å fastsette kvotene til 500t for Hardangerfjorden og 500t for Sognefjorden og 80t for Nordfjord. I 2019 var kvotene henholdsvis 500t i Hardangerfjorden og 80t i Nordfjord. I Sognefjorden var det ikke tillatt å fiske i 2019. Norsk kvote i Skagerrak var på 1.997 t i 2019/2020-sesongen og på 2.852 t i 2020/2021-sesongen (OBS! Som for brisling i Nordsjøen er kvotenåret fra 01.07 i førstnevnte år og frem til og med 30.6 i det påfø-

gende året). Det var ikke kvantumsbegrensninger i andre områder enn de nevnte i 2020.

Brislingfisket til hermetikkanvendelse ble åpnet 23. september i fylkene Rogaland og Hordaland. Senere ble Sognefjorden åpnet 13.oktober, Nordfjord 27. oktober og Møre og Romsdal 3. november og til sist Oslofjorden og Trondheimsfjorden 10. november. Fiske på stor brisling kunne foretas etter utløpet av fredningsperioden, dvs etter 31. juli. Fartøyene måtte imidlertid kontakte NSS før fangsting med tanke på å forsikre seg om at det var omsetningsmuligheter for fangstene.

**Vinterfisket** bestod av fem innmeldte fangster fra ett fartøy i Oslofjorden på til sammen 153 t. Fangstene ble levert i Sverige.

**Hermetikkfisket** foregikk i Hardangerfjorden, Sognefjorden og i Nordfjord i 2020. I Trondheimsfjorden, der det ble fisket vel 1.000 t i 2019, ble det fisket lite i 2020. Kvaliteten på fisken var jevnt over godt.

**Høstfisket** etter stor brisling, som tradisjonelt foregår i Oslofjorden, resulterte i 290 t. Ett fartøy deltok. Fangstene ble levert i Sverige.

Verdien av kystbrislingfisket i 2020 ble 8,5 mill mot 12,5 mill i 2019.

## Fordelingen på anvendelse i 2020 og 2019:

Anvendelse / År	2020	2019
Hermetikk	600 t	1.400 t
Kryddring, røking og rundfrysing	400 t	200 t
Mel/Olje	-	-
Utkast	0 t	0 t
Totalt	1.100 t	1.600 t

## Fordelingen på distrikt i 2020 og 2019:

Område / År	2020	2019
Oslofjorden med Øst- og Vestfold	400 t	200 t
Telemark med Ø. & V. Agder	-	-
Rogaland	0	0
Hardanger / Sunnhordland	300 t	300 t
Sognefjorden	200 t	-
Nordfjord	100 t	-
Møre og Romsdal	-	-
Trøndelag	0	1000
Totalt	1.100 t	1.600 t

## MAKRELLSTØRJE

**Norsk kvote** i 2020 ble satt til 311.95 t (inkludert overføring av 11,95 t fra 2019) mot 239 t i 2019. Av kvantumet på 311,95 t ble 24,95 t avsatt til bifangst for fartøy som ikke har adgang til å delta i det direkte fisket, 1 t til merk- og slippfiske, 5 t til rekreasjonsfiske og 6 t til forskning på

levendelagring. Det resterende kvantumet på 275 t ble videre fordelt med 256 t til notfartøy og 19 t til linefartøy. De årlige norske kvotene og fangstene etter gjenåpningen av norsk makrellstørjefiske i 2014 fremgår av tabell.

## Norske kvoter og fangster av makrellstørje i årene 2014-2020:

År	Kvote (t)	Fangst (t)
2014	31,0	0,1
2015	36,6	8,3
2016	43,7	44,0
2017	52,5	49,9
2018	104,0	11,2
2019	239,0	49,3
2020	311,95	190,0*

\* Foreløpig tall.

**Markedsmessig** ble det utfordringer for makrellstørje i 2020, ikke minst på grunn av covid-19. Restauranter, som er en svært viktig arena for makrellstørje, ble for praktiske formål borte. Og, omsetnings- og prisforventningene foran årets sesong ble også tatt ned. Det var ellers bra tilgang på størje i norske farvann høsten 2020. Men, det vanskelige markedet resulterte i at uttaket ikke ble slik det kunne blitt.

I 2020 fikk fiskerne for første gang anledning til å omsette makrellstørje gjennom Norges Sildesalgslag. Og, Norges Sildesalgslag konstaterte at de fleste størjefartøyene også valgte å omsette fangstene sine gjennom Norges Sildesalgslag i 2020.

Norges Sildesalgslag ser positivt på at fiskerne nå kan omsette makrellstørje gjennom Norges Sildesalgslag. På den annen side konstateres det at det pr i dag er mange oppgaver som må adresseres både på fisker-, kjøper- og markedssiden før verdiskapingspotensialet for norsk makrellstørje kan styrkes. Og, Norges Sildesalgslag vil naturligvis være med å bidra til den videre utviklingen,

**Norske fartøyer** leverte totalt 159 t gjennom Norges Sildesalgslag i 2020. Det var notfartøyer som stod for omsetningen gjennom Laget. I tillegg er det levert makrellstørje blant annet gjennom Sunnmøre og Romsdal Fiskesalgslag (ca 31 t). Totalfangsten på 190 t i 2020 er den høyeste i perioden.

I 2020 er det registrert omsatt totalt 91 t gjennom Norges Sildesalgslag til en gjennomsnittspris på kr 51,00 pr kg. Med andre ord er det et kvantum på 68 t i 2020 som i omsetningsmessig forstand ikke er ferdigstilt pr 31.12.20.





“

FISKEFLÅTEN OG VÅRE FISKERIER ER ALLEREDE I VERDENSKLASSE. VI TRENGER STABILE RAMMEBETINGELSER FRA VÅRE POLITIKERE FOR Å OPPRETTHOLDE DET.



# KONTROLL



Kontrollavdelingen i Norges Sildesalgslag består av 5 inspektører og én leder. Kontrollvirksomheten utøves med hjemmel i Lov om førstehandsomsetning av villlevande marine ressursar (fiskesalslagslova) av 01.01.2014 §17 og lagets forretningsregler § 19.

Kontrollvirksomheten skal ellers ivareta det kontrollansvar laget er pålagt av offentlige myndigheter i medhold av Lov om forvaltning av villlevande marine ressursar (havressurslova) **LOV-2008-06-06-37 m. v. § 48 a jfr. Jf. kap. 11 og kap. 12. samt J-47-2012** om salgsorganisasjonens kontrollplikt.

Sildelagets kontrollavdeling er en svært viktig funksjon for å ivareta samfunnsoppdraget gitt i Havressursloven «..... berekraftig og samfunnsøkonomisk lønsam forvaltning av dei villlevande marine ressursane og det tilhøyrande genetiske materialet og å medverke til å sikre sysselsetjing og busetjing i kystsamfunna...»

Avdelingens inspektører er dem som ferdes langs norskekysten og følger opp landing av våre pelagiske arter gjennom alle sesongene i et år. De andre avdelingene som er involvert i kontrollarbeidet er salgsavdelingen, faktura- og avregningsavdelingen og IT-avdelingen. Kontroller har søkelys på de forretningsmessige forhold som gjelder for markedsplassen i tillegg til forvaltning av ressursuttak.

Sildelagets inspektører har også en svært viktig funksjon når det gjelder avklaringer rundt fiskens kvalitet og tilstand. På hver kontroll kontrolleres det at fisken er i henhold til det fisker har meldt inn og kjøper kan forvente på både kvalitet og størrelse. Dersom der oppstår tvister mellom fisker og kjøper med bakgrunn i disse elementene, er det Sildelagets inspektører som påkalles for å kartlegge de faktiske forhold. Inspektørene forestår da kvalitetsprøver og rapporterer faktum til salgsavdelingen hos oss, som basert på dette prøver å få enighet mellom partene basert på de fakta inspektørene opplyser. Denne metoden sikrer på best mulig måte en rettferdig behandling av partene og like konkurransevilkår.

Norges Sildesalgslag er tildelt oppgaver i Nasjonal Strategisk Risikovurdering som utgis av Fiskeridirekto-

ratet. Ut ifra dette er vi pålagt deltagelse i Nasjonal Operativ Risikovurdering for pelagisk fisk med Fiskeridirektorat, Kystvakt, Juster vesen og mattilsyn. Sildelaget samhandler i ukentlige forum med denne gruppen for å gjennomføre risikobasert kontrollvirksomhet og følger opp aktørene basert på arbeidet denne gruppen utfører.

## KONTROLLELEMENTER:

### Kontroll ved innmelding

Store deler av informasjonen som registreres ved innmelding av fangst, er knyttet til opplysninger som er nødvendig for å kunne kontrollere og holde oversikt med ressursuttaket.

Innmeldingsdata oversendes Fiskeridirektoratet fortløpende. Alle fangster over 10.000kg skal innmeldes til Norges Sildesalgslag.

Kontrollene baserer seg både rundt innveiling og registrering av arter. Kontrolloppgavene er nøye beskrevet i landingsforskriften, og inngår som en standard del på hver kontroll. For å opprettholde tillit, relevans og troverdighet er der stort fokus på samarbeid med myndigheter, transparenthet og relasjoner.

Dette gir grunnlaget for å opprettholde og bygge videre på vårt omdømme i næringen.

Kvoteregning og vedlikehold av registre er en oppgave som er svært høyt ansett bla.a hos myndighetene, og Sildelagets registre er det som er foretrukket benyttet av flere aktører som har tilgang til disse.



PELAGISKE FISKERE  
METTER

10 MILLIONER  
MENNESKER  
- HVER DAG





## FISK. FISKERE. FISKERINÆRING...VERDISKAPNING FRA HAVET!

Avvik som observeres og rapporteres her inngår da som en del av disse forvaltningsoppgavene. Inspektørene forestår også oppfølging av Sildelagets forretningsregler/omsetningsbestemmelser og fokuset ved dette elementet går på følgende elementer:

- Fastsette kvalitet på fisken som leveres.
- Legger grunnlaget for riktig prissetting ved reklamasjoner.
- Konkurransvilkårene skal være like for alle.
- Standardisering av kvalitetsvurderinger.

### Fysisk kontroll ved landing

Inspektørene gjennomførte i 2020 530 fysiske kontroller mot 557 kontroller i 2019, noe som utgjør rundt 9% av landet kvantum. Inspektørene bistod på 85 reklamasjoner på kvalitet i samme periode. Reduksjonen i aktivitet skyldtes restriksjoner grunnet korona. Normalår tilsvarer rundt 600 fysiske kontroller.

I tillegg til de rammer som settes av Stortinget og regjeringen følger en del rammer for ressurskontrollen gjennom internasjonale forpliktelser; Det skal kontrolleres minst 7,5 % av landet kvantum og minst 5 % av antall landinger av artene sild, makrell, kolmule og hes makrell. Det arbeides for at salgslagenes kontrollstatistikk skal inngå i nasjonal ressurskontroll statistikk.

*En ordinær kontroll omfatter vanligvis parameterne;*

- Kontroll av art
- Sortimentsprøver (om de utføres og hvor mange prøver som tas)
- Kontroll av vekt (plomberinger, display og hastighet på bånd)
- Utkast (veid og kommet på sluttседdel)
- Bifangst (veid og kommet på sluttседdel)
- Sluttседdel og/eller landingssедdel (at korrekt kvantum og sortiment er kommet på, at utkast og bifangst er korrekt registrert).
- At fartøyet er utlosset før avgang.
- Størrelses sammensetning og prøvetaking spesielt i forhold som omhandles av reklamasjon.

### Dokumentkontroll – sluttседler

Samtlige innmeldinger og sluttседler er gjenstand for kontroll. Dokumentkontroll av sluttседler omfatter kontroll mot regelverk, kvoter og innmeldte data. Det gjøres vedtak ved fangst over kvote, ulovlig bifangst og evt. andre forhold som går inn under lagets vedtakskompetanse. Andre brudd på regelverk som oppdages i kontrollen, oversendes Fiskeridirektoratet for videre behandling. I 2020 ble det gjennomført kontroller på 6744 sluttседler med tilhørende innmeldinger og kvotesett.

### Rapportering til offentlige myndigheter

Norges Sildesalgslag har en sentral oppgave som leverandør av informasjon til Fiskeridirektoratet, og det legges ned et betydelig arbeid både når det gjelder, fangstdata og systematisert Fiskeridirektoratet med tilhørende etater har også leseadgang direkte hos Norges Sildesalgslag til innmeldinger, sluttседler, kontrollrapporter og auksjon (i begrenset grad).

I samsvar med inndragsforskriften rapporteres inntrukket beløp pr. hjemmel og hvordan disse er disponert til Nærings- og Fiskeridepartementet pr. 1. april hvert år. Slutt- og landingsседler følges opp mot tildelte kvoter i sanntid. Eierskifter, rettighetsendringer og struktureringer stiller store krav til oppfølging for å kunne vise korrekt restkvote til enhver tid. Det er viktig at den enkelte fisker holder seg oppdatert om gjeldende regelverk og egen kvote før fisket starter, her bidrar sildelagets personell med oppdatert informasjon og veiledning.



## MARKEDET FOR PELAGISKE FISKESLAG

Tallene fra Sjømatrådet viser at eksportverdien for pelagisk fisk økte med over 1,1 milliard kroner fra 2019 til 2020, selv med en nedgang i volum på nesten 18 000 tonn.

Fasiten for 2020 ble et pelagisk eksportvolum på 692 000 tonn til en verdi på 9,11 milliarder.

Sild og makrell står for henholdsvis 50 % og 33,6% av mengden av eksporten av pelagisk fisk, mens de to artene til sammen står for over 93 % av verdien.

Den totale norske sjømateksporten i 2020, inkludert havbruk, ble på 2,71 millioner tonn. Verdien ble på 105,7 milliarder kroner, kun slått av rekordåret 2019. Når man ser på verdiøkningen på eksport av norsk sjømat så er den formidabel de siste 10 årene. For fiskeri totalt så hadde vi i 2012 en eksportmengde på 1,47 millioner tonn, ganske likt mengden for 2020 på 1,49 millioner tonn. Men verdien på eksporten har gått fra 20,6 milliarder i 2012 til rekord på 31,5 milliarder i 2020. Så norsk villfanget fisk har økt sin markedsverdi kraftig de siste 10 årene.

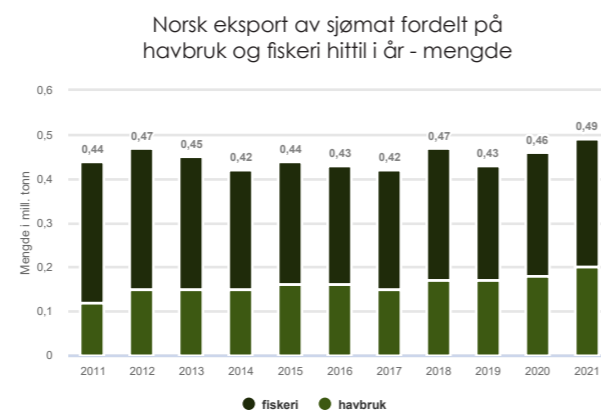
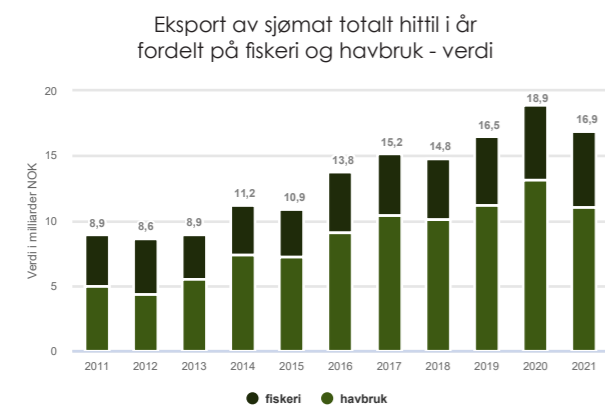

**FISKERI:  
EN FREMTIDSRETTET  
NÆRING DER ARBEIDSPLASSE  
SKAPES OG  
REKRUTTERINGEN ER ØKENDE**



Fotografi: Camilla Kleivold

### Makrell:

Norge eksporterte 300 000 tonn med makrell i 2020, opp fra 239 000 året før, mye grunnet en økning i makrellkvoten på over 40 %.

God etterspørsel i viktige markeder som Japan, Sør-Korea og Taiwan gjorde at prisfallet per kilo ble på moderate 7%. Dermed fikk vi en totalverdi på makrelleksporten på 5 milliarder, opp nesten 700 millioner fra 2019.

Sjømatrådet melder at en betydelig produktutvikling, søkelys på helsestøttende mat og økt salg gjennom netthandel, spesielt i Sør-Korea, har vært viktig for makrelleksporten.

10 største markeder for makrell hittil i år

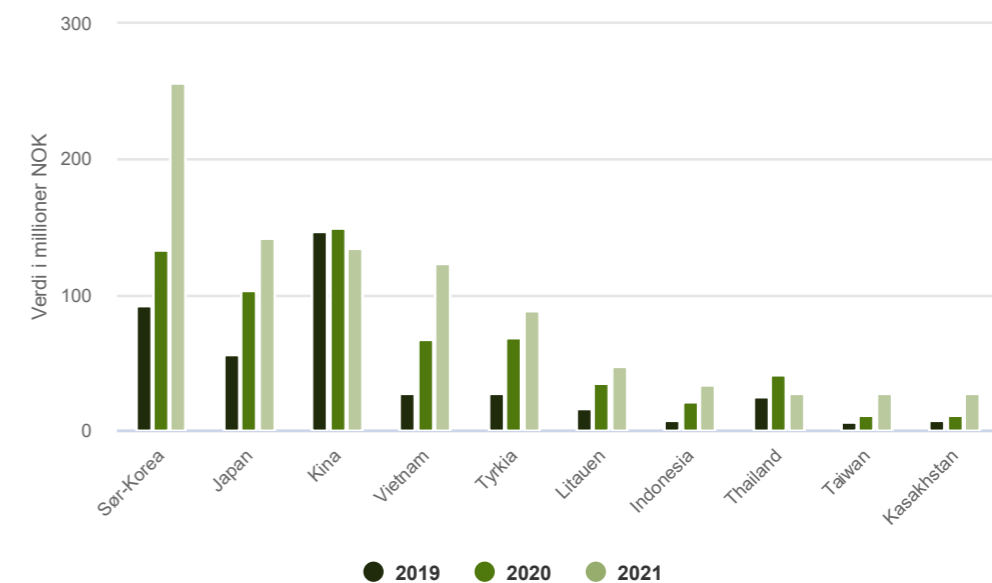



### Sild

Det ble eksportert sildeprodukter for 3,8 milliarder kroner i 2020, en økning på 18% eller rundt 590 millioner kroner fra 2019. Dette til tross for at volumet falt med 11% eller 38 000 tonn.

I Tyskland, en av våre viktige markeder, fikk vi et stort hopp i etterspørsel etter hermetisk sild da koronakrisen kom. Dermed fikk vi en økning der etter en periode med fallende sildekonsum. Også Polen økte i 2020, til dette markedet gikk det mer sildefilet og prosesserte produkter enn tradisjonell hel fryst sild.

Eksporten av silderogn satte en solid ny rekord i 2020. Eksportvolumet økte med 53 prosent og prisen med 73 prosent sammenlignet med 2019. Det ga en eksportverdi på 430 millioner kroner i 2020.

Norsk eksport av sild fordelt på produkt hittil i år

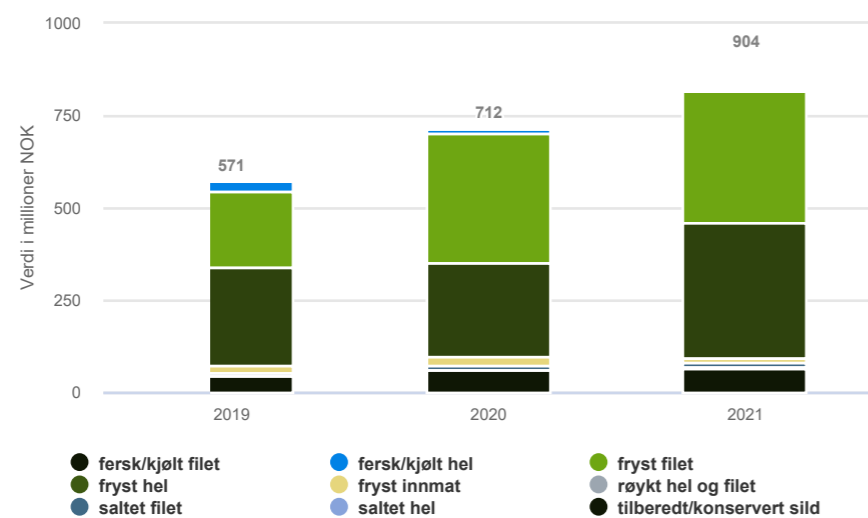

10 største markeder for fryst hel sild hittil i år

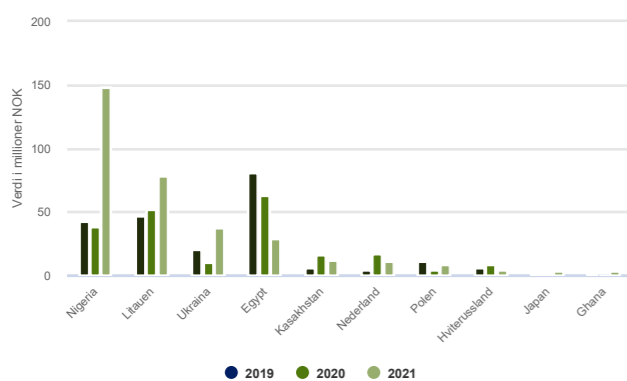

10 største markeder for fryst filet av sild hittil i år

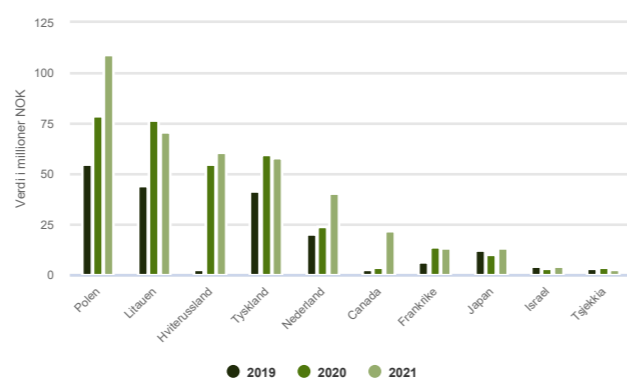

“

I ALLE ÅR HAR NORSKE FISKERE HENTET FANTASTISK SJØMAT FRA HAVET.

DET SKAL VI SELVSAGT FORTSETTE MED TIL EVIG TID



Fotograf: Magnus Vidtzen



# INFORMASJON

I dagens samfunn er alle nyheter, samt mange andre tjenester, bare et tastetrykk unna. Eller et sveip med fingeren over smartskjermen. Eller det bare «popper» opp på skjermen din, i mailen din eller i en av de mange andre appene du kan ha på mobilen.

Det er altså mye som konkurrerer om «plass» på skjermene våre i dagens informasjonssamfunn. Og den enkelte må velge hvilken informasjon en trenger. Vi bruker fremdeles datamaskin og nettbrett for å gjøre mange oppgaver, men mye av kontakten vår med andre, både privat og i jobbsammenheng, skjer via mobilen. Og nyhetsstrømmen er 24/7.

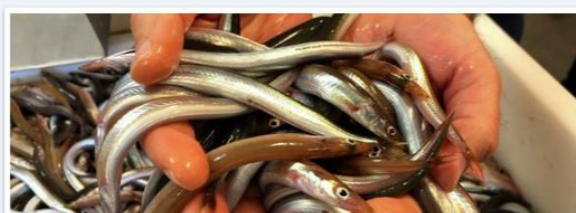

10.02.2021 13:22:43 //  
**Foreløpig tobisråd på 110 000 tonn**  
 Tre sterke årsklasser pluss tegn på enda et godt år gjør at Havforskningsinstituttet tiltrår en historisk høy foreløpig kvote på tobis i 2021

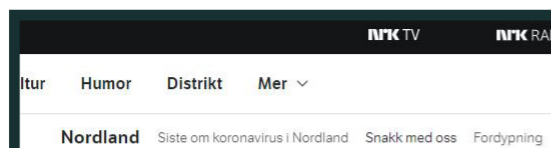

## Eventyrlig makrellfiske i nord: – Blir sett på som ufisk av nordlendinger

Den er elsket i sør, men spises knapt i Nord-Norge. Likevel er det nettopp hit makrellen nå har forflyttet seg.

SISTE JOBBBER Direktør produksjon og



**Opposisjonen svartmaler situasjonen i fiskeriene mest mulig**

## Fiskeriministeren mener EU misforstår Svalbard-traktaten: – Nå er det en mulig skarp situasjon

Fiskeriminister Odd Emil Ingebrigtsen (H) står klar til å arrestere EU-båter som skulle falle for fristelsen og fiske ulovlig mye torsk utenfor Svalbard.

**Sildelaget** er også tilgjengelig 24/7, ikke bare digitalt, men også fysisk. Innmeldinger er fremdeles manuelle; fiskerne har uttrykt ønske om å ha folk tilgjengelig når det er sesong i forskjellige fiskerier. Digital informasjon er lett tilgjengelig, men i fiskeri er det ofte informasjonsutveksling som fordrer direkte kontakt mellom fisker og ansatt på Sildelaget. Det ønsker vi å opprettholde.

Informasjon fra Sildelaget er veldig viktig for yrkesfiskerne. Reguleringer og mange andre ting kan påvirke pågående fiskerier og det er viktig at fiskerne kan få den informasjonen de trenger med en gang. Målet vårt er å nå fiskerne og andre som bruker våre tjenester med akkurat den informasjonen de ønsker, når de trenger den.

Med dagens informasjonsteknologi har vi mulighet til det. Sildelaget sender ut info på nettet, via appen og via sosiale medier. Vi har i år også satt opp system for å kunne sende sms eller e-mail direkte til aktuelle flåtegrupper for informasjon som gjelder kun de. Her vil vi fortsette med å utvikle oss slik at fiskerne selv kan velge når og hvordan de vil ha viktig eller kritisk informasjon. Mobilen er på mange måter blitt det verktøyet alle har i nærheten hele tiden og via appene våre kan vi styre mye av tjenestene vi har, og informasjonen vi tilbyr. Her vil utviklingen fortsette, både hos oss og andre.



## Fiskeribladet mener: Regjeringen har brukt for lang tid på tiltak mot fiskekrim

Den siste ukens avsløring om vekstjuks på kaia, er nok et eksempel på kriminaliteten som skjer i fiskerinæringen. Regjeringen har brukt åtte år mest på å snakke om problemene, nå må vi vente minimum ett helt år før virkelige grep tas. Konsekvensen kan bli nok en vinterseong med ulovligheter og juks.



05.01.2021 13:21:20 //  
**Stenging av et område på Steinlandsfjorden og Romsetfjorden i Nordland for fiske etter NVG-sild med not**

Fiskeridirektoratet region Nord stenger med øyeblikkelig virkning et område på



22.01.2021 15:06:55 //  
**Verdiskapning fra pelagisk råstoff**

1 610 000 tonn pelagisk fisk verdt 10 milliarder i førstehåndspris ble omsatt gjennom Sildelaget i 2020. Det skaper verdier

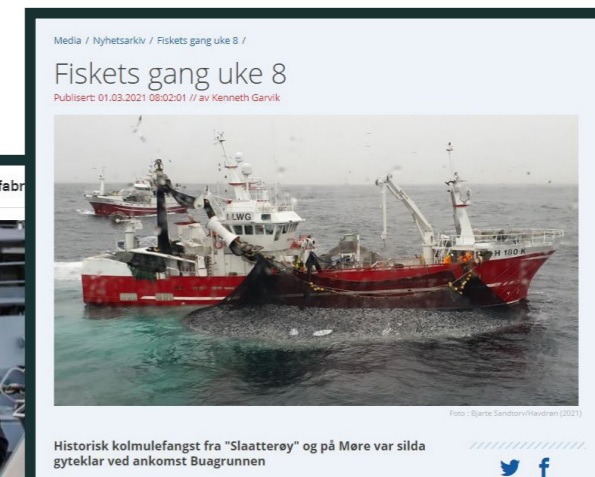

## Fiskets gang uke 8

Publisert: 01.03.2021 08:02:01 // av Kenneth Garvik



Historisk kolmulefangst fra "Slaatterøy" og på Møre var silda gyteklar ved ankomst Buagrunnen

## Første loddefangst på vei til Norge

Publisert: 02.02.2021 08:58:47 // av Roar Bjånesøy

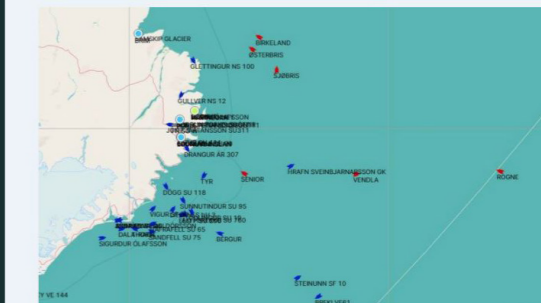

Etter litt dårlig vær kom Vendla seg i fiske i går og i natt. Nå er de på vei til Norge med 435 tonn islandslodde

Lodden var tatt like nord for 64.30 graden og like utenfor 12 milsgrensen til Island.

## Fiskets gang uke 3:

God aktivitet på NVG-silda, mindre makrell og økning i lodderådet



## Over ti milliarder for Sildelaget i 2020

Makrell er den største bidragsyteren til et rekordår for Sildelaget i 2020. De endelige tallene viser at sild og tobis hjalp godt til

Fiskeri...og nyheter om fiskeri...har blitt mer populært i året som har gått. Og ikke bare de negative sakene fra næringen. Folk utenfor samfunnet er blitt mer nysgjerrig på norske fiskerier, arbeidsplasser langs kysten, maten vi bringer til land, sjømaten vi sender ut i verden, ringvirkninger i samfunnet og mye annet. Og her vil vi berømme våre fiskere. De har de siste årene gitt oss en «kjempfangst» med bilder og videoer fra havet som vi har hatt stor glede å dele videre. Og det skal vi fortsette med fremover.

Og som vi alltid tar med: Norske pelagiske fiskere leverer rundt 10 millioner måltider hver dag. Den informasjonen er noe av det viktigste vi formidler.







# ORGANISASJONEN 01.05.2021

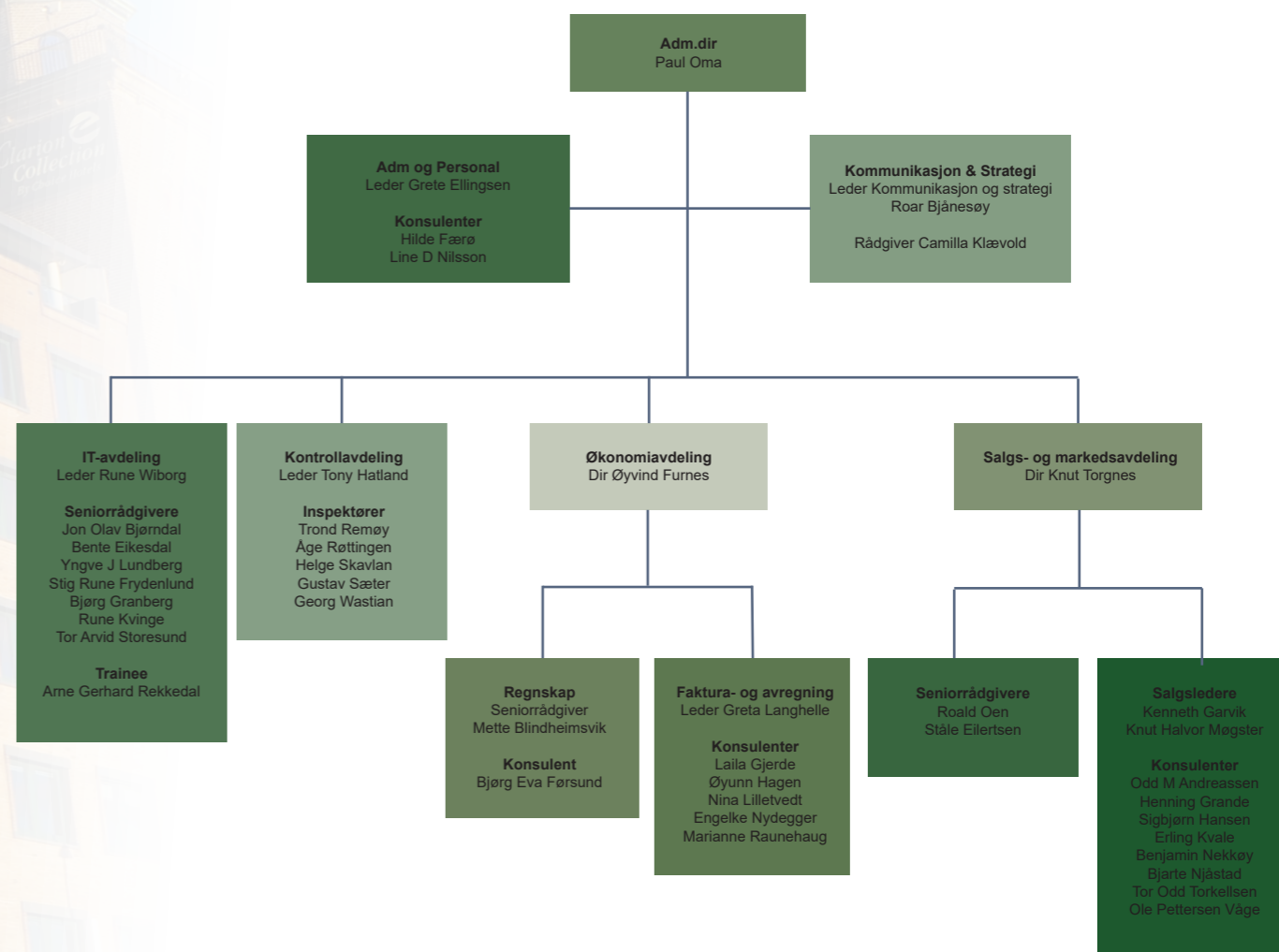



# OMSETNINGSTATISTIKK 2020



Omsetningsstatistikken for 2020 kan bli endret/korrigert i løpet av 2021 og er således ikke endelig. Justeringer av omsetningsstatistikken for tidligere år er vist som egen linje.

Norske fartøyer, levert i Norge	Konsum			Mell/Olje			Totalt			Totalt fjoråret		
	Fiskeslag	Tonn	Omsatt (1000 kr)	kr / kg	Tonn	Omsatt (1000 kr)	kr / kg	Tonn	Omsatt (1000 kr)	kr / kg	Tonn	Omsatt (1000 kr)
NVG-sild	395.769	2.313.964	5,85	2.081	7.886	3,79	397.850	2.321.850	5,84	414.541	1.806.444	4,36
Nordsjøsil	64.750	441.998	6,83	40.596	217.373	5,35	105.346	659.371	6,26	114.039	596.315	5,23
Makrell	204.267	2.691.818	13,18	963	3.865	4,01	205.230	2.695.683	13,13	151.952	2.405.731	15,83
Makrellstørje	91	4.622	51,00				91	4.622	51,00			
Hestmakrell	3.234	29.088	9,00	9.415	31.303	3,32	12.648	60.392	4,77	9.740	60.108	6,17
Kolmule	585	838	1,43	291.492	953.353	3,27	292.077	954.191	3,27	260.339	661.210	2,54
Tobis	724	2.919	4,03	201.316	718.419	3,57	202.040	721.339	3,57	113.158	340.257	3,01
Øyepål	48			61.130	184.669	3,02	61.178	184.669	3,02	53.595	158.360	2,95
Kystbrisling	710	5.303	7,47				710	5.303	7,47	1.338	10.812	8,08
Havbrisling	1.138	6.453	5,67	8.589	29.728	3,46	9.728	36.181	3,72	9.988	33.749	3,38
Diverse fisk	827	33		12.040	38.498	3,20	12.867	38.531	2,99	12.099	34.465	2,85
<b>Totalt</b>	<b>672.143</b>	<b>5.497.037</b>	<b>8,18</b>	<b>627.621</b>	<b>2.185.095</b>	<b>3,48</b>	<b>1.299.764</b>	<b>7.682.132</b>	<b>5,91</b>	<b>1.140.788</b>	<b>6.107.451</b>	<b>5,35</b>

Norske fartøyer, levert i utlandet	Konsum			Mell/Olje			Totalt			Totalt fjoråret		
	Fiskeslag	Tonn	Omsatt (1000 kr)	kr / kg	Tonn	Omsatt (1000 kr)	kr / kg	Tonn	Omsatt (1000 kr)	kr / kg	Tonn	Omsatt (1000 kr)
NVG-sild	11.586	76.808	6,63				11.586	76.808	6,63	16.121	77.246	4,79
Nordsjøsil	12.762	87.815	6,88	113	412	3,63	12.876	88.227	6,85	17.164	95.533	5,57
Makrell	6.102	73.545	12,05	115	400	3,48	6.217	73.944	11,89	7.382	105.821	14,34
Hestmakrell				112	347	3,10	112	347	3,09	1.484	5.644	3,80
Kolmule	1			61.501	178.942	2,91	61.501	178.942	2,91	90.097	220.756	2,45
Tobis				42.339	153.172	3,62	42.339	153.172	3,62	11.628	32.962	2,83
Øyepål	1			2.575	7.811	3,03	2.576	7.811	3,03	6.150	18.897	3,07
Kystbrisling	437	3.229	7,38				437	3.229	7,38	248	1.688	6,81
Havbrisling				272	911	3,35	272	911	3,35	1.174	3.472	2,96
Diverse fisk	36	8	0,22	811	2.829	3,49	847	2.837	3,35	1.134	4.181	2,99
<b>Totalt</b>	<b>30.927</b>	<b>241.405</b>	<b>7,81</b>	<b>107.839</b>	<b>344.824</b>	<b>3,20</b>	<b>138.766</b>	<b>586.228</b>	<b>4,22</b>	<b>152.580</b>	<b>566.199</b>	<b>3,71</b>

Utenlandske fartøyer, levert i Norge	Konsum			Mell/Olje			Totalt			Totalt fjoråret		
	Fiskeslag	Tonn	Omsatt (1000 kr)	kr / kg	Tonn	Omsatt (1000 kr)	kr / kg	Tonn	Omsatt (1000 kr)	kr / kg	Tonn	Omsatt (1000 kr)
NVG-sild	18.347	106.814	5,82				18.347	106.814	5,82	16.625	80.252	4,83
Nordsjøsil	24.925	173.939	6,98	35	134	3,82	24.960	174.073	6,97	24.867	162.676	6,54
Makrell	112.292	1.432.937	12,76	20	73	3,73	112.312	1.433.010	12,76	81.722	1.186.666	14,52
Hestmakrell	1.094	8.353	7,64				1.094	8.353	7,64	110		
Kolmule	8	1		11.644	38.007	3,26	11.652	38.008	3,26	2.729	7.223	2,65
Tobis				1.546	5.225	3,38	1.546	5.225	3,38			
Havbrisling				2.403	8.656	3,60	2.403	8.656	3,60	646	2.017	3,12
Diverse fisk	65			50	163	3,25	115	163	1,42	27		
<b>Totalt</b>	<b>156.730</b>	<b>1.722.043</b>	<b>10,99</b>	<b>15.698</b>	<b>52.259</b>	<b>3,33</b>	<b>172.429</b>	<b>1.774.302</b>	<b>10,29</b>	<b>126.726</b>	<b>1.438.833</b>	<b>11,35</b>

Totalt:	Konsum			Mell/Olje			Totalt			Totalt fjoråret		
	Fiskeslag	Tonn	Omsatt (1000 kr)	kr / kg	Tonn	Omsatt (1000 kr)	kr / kg	Tonn	Omsatt (1000 kr)	kr / kg	Tonn	Omsatt (1000 kr)
NVG-sild	425.702	2.497.585	5,87	2.081	7.886	3,79	427.783	2.505.471	5,86	447.287	1.963.942	4,39
Nordsjøsil	102.437	703.751	6,87	40.744	217.919	5,35	143.182	921.671	6,44	156.070	854.524	5,48
Makrell	322.661	4.198.300	13,01	1.097	4.337	3,95	323.758	4.202.637	12,98	241.055	3.698.217	15,34
Makrellstørje	91	4.622	51,00				91	4.622	51,00			
Hestmakrell	4.328	37.441	8,65	9.527	31.651	3,32	13.854	69.092	4,99	11.334	65.752	5,80
Kolmule	594	838	1,41	364.637	1.170.302	3,21	365.231	1.171.140	3,21	353.164	889.189	2,52
Tobis	724	2.919	4,03	245.201	876.817	3,58	245.926	879.736	3,58	124.786	373.219	2,99
Øyepål	49			63.705	192.480	3,02	63.754	192.480	3,02	59.744	177.256	2,97
Kystbrisling	1.148	8.532	7,43				1.148	8.532	7,43	1.586	12.500	7,88
Havbrisling	1.139	6.453	5,67	11.264	39.296	3,49	12.403	45.749	3,69	11.808	39.238	3,32
Diverse fisk	928	41	0,04	12.901	41.490	3,22	13.829	41.532	3,00	13.259	38.646	2,91
<b>Totalt:</b>	<b>859.800</b>	<b>7.460.484</b>	<b>8,68</b>	<b>751.158</b>	<b>2.582.178</b>	<b>3,44</b>	<b>1.610.958</b>	<b>10.042.662</b>	<b>6,23</b>	<b>1.420.094</b>	<b>8.112.484</b>	<b>5,71</b>

Justering av tidligere år												
<b>Totalt</b>											47	
<b>Totalt</b>											10.042.662	8.112.531

Transittlanger fra utenlandske fartøyer, 5 460 tonn - 34 828 MNOK, som er klassifisert som sjølproduksjon, er inkludert i konsumtallene.



Fotograf: Adrian Hoff Berge



KORTREIST, KLIMAVENNIG OG  
BÆREKRAFTIG.

VÅRE FISKERESSURSER ER SUNNE OG GIR  
GOD MAT TIL HELE VERDEN.





NYTTIG  
FOR FISKERNE  
- NYTTIG FOR SAMFUNNET



**Norges Sildesalgslag SA**  
Postboks 7065  
N-5020 Bergen

Besøksadresse: Slottsgaten 3  
Telefon: +47 55 54 95 00  
E-post: [sildelaget@sildelaget.no](mailto:sildelaget@sildelaget.no)

[www.sildelaget.no](http://www.sildelaget.no)

